時報

民國念四年三月二日星期六
今天本報兩大張另本埠增加本埠刊半張售大洋三分四厘
第一萬零九百四十七號
內政部登記證警字第三二三三號
中華郵政特准掛號認為新聞紙類（[illegible]）

時報廣告刊例
時報每星期日附送圖畫時報
定報價目 本國及日本一個月一元 三個月二元九角 六個月五元七角 九個月八元四角 全年十一元 南洋歐美一個月一元四角五分 三個月四元四角五分 六個月七元一角五分 九個月十元八角五分 全年十四元一角 全年二十七元四角 郵資先惠郵票九五計算 本報營業部設於上海四馬路大新街口第一百九十四號（即神仙世界原址） 電話九一二〇四 九〇八六一 營業部電話九二天九三 廣告部電話九一二〇一 電報掛號一五一四
[illegible]

集中國政治文化史料之大成

十通

（萬有文庫第二集所收參考書之一）

包羅完整 本書於舊行九通之外，更加入吳興劉錦藻氏所撰之清朝續文獻通考。劉氏之書取材迄於清末，較清朝三通增多二百年之史料。

版式輕便 全書二千六百餘卷，木刻本多至一千數百冊。本館影印本縮裝二十鉅冊，（另附索引一冊）版式高市尺八寸，寬五寸七分，布面精裝。無論取攜檢閱，視木刻本便利多矣。

字跡明晰 本館縮印本之字體，較五號鉛字稍大，不傷目力。下列樣張一角，可以概見。

增附索引 就十通全書新編四角號碼索引，另裝一鉅冊。本書功能將因此而益著，讀者時力亦節省不少。

售價低廉 十通全部預約價現在祇售七十五元，視木刻本售價，僅約及四分之一而已。

通志卷二
宋右廸功郎鄭樵漁仲撰
五帝紀第二
帝少昊 帝顓頊 帝嚳 帝堯 帝舜
帝少昊青陽氏卽元囂也亦謂之摯或言名摯以金德王天下亦謂之金天氏邑於窮桑帝初爲己姓之祖後改爲嬴作都於曲阜業日九淵用度量制禦器有鳳鳥之瑞故以鳥紀官爲鳥師而鳥名鳳鳥氏厤正也元鳥氏司分者也伯趙氏司至者也青鳥氏司啟者也丹鳥氏司閉者也祝鳩氏司徒也鴡鳩氏司馬也鳲鳩氏司空也爽鳩氏司寇也鶻鳩氏司事也五鳩鳩民者也五雉爲五工正九扈爲九農正官修其方而天下理帝有四子重該修熙重爲木正曰句芒該爲金正曰蓐收修熙相代爲水正曰元冥又有金天氏之裔子曰昧爲元

十通樣張一角（全面六分之一）

十通子目
通典……二〇〇卷
通志……二〇〇卷
文獻通考……三四八卷
續通典……一四四卷
續通志……五二七卷
續文獻通考……二五二卷
清朝通典……一〇〇卷
清朝通志……一二六卷
清朝文獻通考……三〇〇卷
清朝續文獻通考……四〇〇卷

全書二十一鉅冊、

現售預約價七十五元

三月底截止 郵費包紮費另加

萬有文庫第二集
特定分期交款及分組發售預約辦法
樣本及傳單備索

商務印書館發行

121

商務印書館 本週重版書

◀哲學▶
老子本義（國學基本叢書） 魏源撰 ·（二版） 一冊二角五分
莊子集解（國學基本叢書） 王先謙集註 （三版） 一冊五角

◀語文學▶
國語運動史綱 黎錦熙著 ·（二版） 一冊一元
古書句讀釋例 楊樹達著 ·（二版） 一冊三角五分

◀應用技術▶
汽機發達小史（百科小叢書） 孔祥鵝著 （二版） 一冊一角五分
學生之生理衛生 林霽康編 ·（二版） 一冊七角
中國農業之改進（行政院農村復興委員會叢書） ·（二版） 一冊一元
陝西省農村調查（行政院農村復興委員會叢書） ·（二版） 一冊九角
種菜法（農學小叢書） 黃紹緒編 ·（三版） 一冊三角
鐵路（工學小叢書） 殷槃鑑編 ·（三版） 一冊三角五分

◀社會科學▶
政治學（百科小叢書） 張慰慈著 （二版） 一冊二角五分
銀行學原理 C. F. Dunbar 著 王建祖 吳宗燾譯 （二版） 一冊七角
社會政策（百科小叢書） 朱亦松著 ·（二版） 一冊二角
法理學大綱（政法叢書） 穗積重遠著 李鶴鳴譯 （二版） 一冊六角
商業科講義 商法 Commercial Law (School of Business Series) 陳霆銳編 （二版） 一冊三元
職業教育（百科小叢書） 莊澤宣著 （二版） 一冊二角
中國商業小史（百科小叢書） 王孝通著 （二版） 一冊三角
交通（百科小叢書） 劉光華著 （二版） 一冊二角
儀禮與禮記之社會學的研究（國學小叢書） 李安宅著 （二版） 一冊三角
謎語研究（百科小叢書） 陳光堯著 （二版） 一冊三角

◀文學▶
唐代文學（百科小叢書） 胡樸安 胡懷琛著 （二版） 一冊二角
陶靖節集（國學基本叢書） 陶潛著 ·（三版） 一冊五角
王臨川集（國學基本叢書） 王安石著 ·（二版） 二冊一元八角
唐五代詞選（國學基本叢書） 成肇慶選輯 （三版） 一冊二角五分
作文研究 胡懷琛著 （二版） 一冊三角
新詩作法講義 孫俍工編 （二版） 一冊六角

◀自然科學▶
科學原理（百科小叢書） 平林初之輔著 周梵公譯 （二版） 一冊五角
科學單位（百科小叢書） 張濟翔著 （二版） 一冊二角
教育部公布 天文學名詞 國立編譯館編訂 （二版） 一冊九角
平面測量學 劉友惠編 （二版） 一冊四元四角
氣象學（百科小叢書） 竺可楨著 （二版） 一冊二角
進化論證（百科小叢書） W. B. Scott 著 張東民譯 （二版） 一冊四角
生存互助論（百科小叢書） Lanessan 著 吳克剛譯 ·（二版） 一冊二角
植物之種子（百科小叢書） 陸費執著 ·（二版） 一冊一角五分
動物採集保存法 許家慶編譯 （二版） 一冊四角
水產動物學 江蘇省立水產學校編 （二版） 一冊九角

免收匯費 銀行匯款 便利購書

〔附註〕本廣告內所列版次，係敝館復業後重版次數，其加有·符號者，係復業後初版書之重版者。

117

張光耀律師執行律務並加入鄂森律師事務所通告

事務所四川路二九九號東亞大樓電話一一六六一

益成綢緞商店開幕通告

南京路石路口

各綢廠聯合組織的傾銷場 實行自產自銷的標準店
非比轉手批來的負販商 解決衣食住行的「衣」字大問題

本店爲各處織綢廠所合組。完全自織自銷。不復借手於人。成本較輕。售價獨廉。祇求便利顧客。推廣銷路。以免工友失業。同瀕絕境。區區微計及薄利。開幕伊始。歡迎惠臨參觀比較。

電話九一六六二

法租界當局通告

現在各方仍有謠傳，謂有人受託在法租界內開設賭場等情，查法當局迄今所採行政方略，並無變更，對於厲行公董局章程及現行法律，照舊注意，特再通告。

中華書局

遵照教育部新頒設備標準配製
中小學理化生物教具
繼續發售預約
照定價五折至六折

去秋敝局依據本局及各書局出版之小學自然課本、衛生課本，暨教育部頒行之中學物理學、化學、動植物學、生物學設備標準，創製「小學自然衛生教具」及「中學理化生物教具」，創價發售預約，承各省市教育廳、局及中、小學校紛紛惠訂，超過定額。敝局以各種動植物標本採集有季節限制，當時搜得者僅足敷交付已預約各戶之用，事實上不能再售全套，曾有先付定銀登記辦法。茲以預約者仍極踴躍，竭力向各地採集標本，現已陸續搜得多種，特繼續發售預約：「小學自然衛生教具」以二百套爲限，「中學理化生物教具」以一百套爲限，售價及預約辦法仍照舊，額滿後須視繼續搜集所得標本數目，再行酌辦。倘祈從速預約！

小學自然衛生兩科教具
第一種 採用本局出版小學課本適用
第二種 採用各書局出版小學課本適用

初高級中學理化生物教具
各分教師示教實驗用及學生實驗用兩種

贈送目錄
小學自然衛生教具第一種及第二種目錄各一冊，詳列品名及價目，並加簡要說明，附圖約三百餘幅，並註明某冊、某課應用某教具，定價每冊一元。凡學校及文化機關索閱，請備函蓋章，並附郵票二十分，逕寄本局或製造廠，當寄贈一冊。價目表亦可，印有目錄，學校等函索卽贈。各件零購中學理化生物教具，分別另印詳細價目單，各學校蓋章函索，當卽寄奉。

中華教育用具製造廠製
上海虹口昆明路
（乙3）

四明銀行

業務 儲蓄 發行鈔票 創辦年月

辦理存款放款匯兌等業務暨儲保管各項貴重物件經營房地產業建築住宅店面出租
專設儲蓄部辦理各項儲蓄存款
經政府特許發行鈔票專設準備庫辦理兌換及準備金事宜
前清光緒三十四年間開業

地址
上海總行 北京路一百四十號 電話一五五〇三
上海南市分行 民國路八十四號 電話八一五〇七八
上海城區辦事處 城內方濱路八十五號 電話二一五〇四七
上海西區文 靜安寺路白克路轉角 電話三〇八九九
南京分行 [illegible] 電話[illegible]
南京下關辦事處 下關 [illegible]
寧波分行 江北岸
漢口分行 特三區鄱陽街
其他國內重要各埠均有特約代理處

售價雖減 質美如前

大前門香烟

是我們的良伴

CD-281

永安公司春季大減價

綢緞部 大賤賣

法國貨 毛葛 西麗綢 大削本祗賣 半價 上午九時起 賣完爲止 昨天擁擠 今天 請早

▲糖菓部▼

果香糖 原價每磅五角
車厘軟糖 原價每磅五角
自由花糖 原價每磅八角
奶油太妃糖 原價每磅八角
椰子軟糖 原價每磅八角
什錦太妃糖 原價每磅一元二角
杏桃巧格力 原價每磅一元半
胡桃巧格力 原價每磅一元六角
種類繁多 不能盡錄 今日照碼一律對折

◀襪子部▶

魚網式長統女絲襪 每雙九角半
提花男線襪 每半打九角
提花童線襪 每三雙二角半

◀中鞋部▶

最新軟緞描花軟底男女鞋拖鞋 每雙一元二角（限一百雙）
雞皮高跟女鞋 每雙二元

◀煙草部▶

特別平頭雪茄 一百枝雀牌 每盒二元三角
一百枝小荷蘭雪茄 每盒二元七角半

五金部

德國九寸搪磁花水盂 每只六角
英國不變色茶甕 每只二角
英國不鏽銹菓刀 每把五角

◁化粧部▷

新式香粉盒照碼 半價一天
棕欖香皂 六塊九角半

◀疋頭部▶

頭號條素興綢布 一元一丈加送一丈
黃灰全毛嗶嘰單幅 每尺七角至八角
新樣純薄毛時裝旗袍花呢單幅 每尺九角半

私傢部

十二安奧西打油 原價一元二角半 減沽每瓶六角半
英國漆花鐵床 原價四十二元半 減沽每張念五元

◁玻璃部▷

捷克斯拉夫四寸透明小碗 每只二角 每元六只
捷克斯拉夫八寸透明大碗 每只六角 每元二只

◁南貨部▷

廣東臘肉 每元四斤
福建榕城鼎日有老牌肉鬆 大聽八角 中聽四角

永安攝影室 美術照相

六寸一元二張 四寸一元六張

施高塔杯複賽之重賽
東華再戰臘克斯
優游西捕作幼級杯複賽於申園
明天優游遇猶太

西聯足球、今天本有三場、除法商西商之戰改於明日比賽外、其餘兩幕、均屬杯戰之複賽、異常重要、優游乙對西捕之幼級杯賽、下午三時在申園交鋒、查優游乙已得字林杯決賽權、此番如能再勝西捕、則又可多得一杯賽冠軍希望、東華臘克斯之施高塔杯複賽、係一幕重戰、上次兩隊於延長時間中、仍以一對一維持和局、今日狹路重逢、臘隊必出全力相週旋、東華在甲組聯賽中、保持常勝、與臘隊打成和局、在本季尚屬第一次、對此禁衛、豈肯讓人、故今日下午三時再戰於逸園、定有精采表演、觀兩隊發表陣容、與上次毫無更動、僅東華闕老爺一缺、由陳公權庖代、因闕已隨復旦足球隊北征也、茲將兩隊陣線列後、

▽東華隊 [illegible]

▽臘克斯 [illegible]

▽明日秩序 [illegible]

中華足球

今日下午二時 樂濟戰商船 [illegible]

西青女子籃球
黑鷹勝德律風
兩江敗於意令

西青女籃球、昨晚共賽三場、西青姐妹兩隊、爭雄奪霸、結果姐組不幸輸給了妹妹、這好在是自家人、無啥關係、黑鷹與德律風俱以驃悍善戰、名震球壇、一旦相遇、自免不了一番虎鬭龍爭、黑鷹之後衛名將黃佩珍亦出場助陣、如虎生翼、德律風着着處於下風地位、惟雙方均因守防得法、得分不易、黑鷹始終以八對五獲勝三分、末局爲兩江乙戰意令、查意令屢戰屢勝、頗有問鼎錦標之希望、昨又以十九對八擊倒兩江、尚餘黃隊西乙兩戰、似不難迎刃而解也、

西青乙勝西青甲 十二對九
意令勝兩江乙 十九對八
[score tables illegible]

上海國際籃球錦標賽
中美今晚會師
◇……下午八時在申園中華籃球房作第一次比賽……◇

上海國際籃球錦標賽、本屆男子組加入者僅爲中美兩邦（女子組暫停）、定於今晚八時在申園中華籃球房開始角逐、採三賽兩勝制、以決勝負、中華隊挑選我方各隊之菁華、組成師旅、加以數度之訓練、已呈珠聯璧合之美、對手美國、以海賊作基本隊伍、再抽調麥令斯幾位名手、實力極形雄厚、今晚初次會師、眞是二虎相爭、屆時定有悅目表演、引人入勝也、門券一律小洋六角、裁判員張國勳、好爾、

西青排球
今天乙組六場 [illegible]

上海籃球今天無比賽
乙組各部冠軍 不久亦將產生

◇上海籃球會、除甲、乙及乙一組一部、五、六部、已結束外、其餘之二、三、四、七部、仍戰正烈、優勢雖漸分曉、茲將於各組最近形勢列左、[standings tables illegible]

中校體聯 明天在申園舉行常會

上海中等學校體育聯合會、明日（星期）上午十時假座[illegible]舉行常會、討論本季一切[illegible]事宜、凡屬該會會員、各須派代表一人、準時出席、[illegible]

西體會越野跑
快中慢混合賽
◇……明日上午十時在虹口舉行……◇

西人體育會主辦江灣越野跑、明日上午十時在虹口公園舉行快中慢混合隊賽、因運動員人數衆多、特分之爲廿五隊、每隊中有快中慢各一人、在同一地點起步、而須於同時到達終點、此舉因慢組在事實上頗難辦到、爲兩全計、不得不給予相當之練習、

▽昨賽結果 [illegible]

江大籃球
明日起開始　華光　持志　作

徐亨訂婚
[illegible]

美台杯人選談
[illegible]

青年足球隊 今晨抵漢

◎漢口一日電、鄂省黨部在滬邀請參加冬賑賽之上海青年足球隊、已於廿六日由滬乘寶和輪起程、預計一日晚可到、惟長江下游大霧、致行程遲滯、須至二日晨方可抵漢、

中青籃球
▼昨晚結果 [illegible]
▼今晚秩序 [illegible]

十二屆亞林匹克大會地點
明年在柏林決定
日意分三國爭持多日毫無結果
列籃球入下屆世運

◎奧斯羅一日路透電、第十二屆亞林匹克大會之開會地點問題、一日由該委員會討論之結果、決將延期至柏林大會之際、再由該委員會決定、[illegible]

東南西北
[illegible]

鑫弟注意
[illegible] 金銘敬啓

全新結婚禮服出租
上海洋服公司 北四川路[illegible]

和尚肺癆丹
[illegible]

遺精早洩自療法
[illegible]

CHINESE OPTICAL COMPANY
精益
OPTOMETRISTS & OPTICIANS
戴眼鏡爲目光計 請戴精益眼鏡
驗光準確 儀器精良
品質高尚 價格公平
精益眼鏡公司謹啓

體育報
球迷不可不讀 [illegible]

勤奮體育月報 一卷五期出版
[illegible]

滿山紅
第四回
前情記 [illegible]

（七十四）

政臣道：「現在年輕人，說的話，那能靠得住呀！這事若是別人告訴我，我還不相信，是我親眼看見，再眞確沒有了！」索老太道：「嗚梧不說過，從前是在學校，念過洋書，後來因爲家裏不肯歇不念了嗎！也許這幾個學生，是以前的同學，你不要誤會了。」政臣道：「物以類聚！無論他是現在學堂，或是以前在學堂，他的品行，總是不好，我嫌惡學生，就爲學生都有許多女朋友，剛才我明明聽他們說，甚麼姓甘的，外頭有姘頭，什麼姓曾，姓李的，好幾個呢！老太太，你想這種壞子弟，能做我們的女婿嗎？」索老太道：「他的品行果然這樣不好，我也不便阻止，你要索回聘禮，很容易的，我們送給他的古青古硯，現在他寄存我這裏。」政臣道：「這小子可見不會讀書，我把這樣貴重的古硯，傳給他，他也不知寶貴，可見這東西，是不中栽培了！」索老太道：「他寄在我這裏，確是爲鄭重，怕放在公寓，給人弄壞了！」政臣道：「他這話靠不住，他一張嘴，會說呢！老太太，請你就叫潘奶奶來，今天就告訴她，我們退婚。」索老太見政臣一口咬定要退婚，知道這位老姑爺，牛性一發作，什麼人都勸解不來，不便阻止，只說道：「我剛才因爲下雪，悶着無聊，請潘奶奶過來談談，她一早就到親戚家裏去了。你要退婚，我也很贊成，只是我們對他總要說一個道理來。當時原是我們願意定這門親，現在平白地，無故要退婚，顯得我們沒道理，知道他答應不答應呢？他倘或不答應，彼此鬧出來，和我們體面攸關，就說我們指定他是學生，瞞騙我們，我們不願意結這門親，他屈服了，給我們強逼，把定聘的禮物，彼此退還，只是他心裏不甘，在外面胡說八道，把我們小姐的名譽作踐壞了，於我們也是很不好的。我想要退婚，總要想出一個難題，叫他辦不到，甘心願意退婚才好呢！姑老爺，你看，有什麼好法子？」

滬市絲廠
續有五家開車
連前共九家
不及盛時十三分之一

滬市絲廠、當最盛時期、總計一百十三家、去年度開車者計五十餘家、自總結帳後、因絲銷呆滯、原料缺乏、故開工者寥寥無幾、新聲社息、昨日續有天寶路底福綸、廟頭恒春、全家庵路裕豐、以及公大興綸等五家開車、連同早開者寶泰日新積餘美豐等四家、總計僅九家、較之最盛時期、僅十三分之一、絲市前途、誠堪隱憂、

敬送 遺洩 神效自療法 龍虎丸秘方 [illegible]

蒙邊設卡徵稅問題
已商定三項原則
初步解決已告成功

◎北平一日中央社電、關於蒙政會設卡徵稅問題、軍分會前派高級參謀蕭仁源、會同綏省府代表陳欽張慶等赴百靈廟、與德王商解決辦法、因蒙綏兩方係出於誤會、經解釋後、隔閡完全消除、德王且表示讓步、故初部解決已告成功、蕭等於廿八日赴綏、晤傅作義、報告接洽經過、傅亦甚表滿意、望速商定具體辦法、蕭等遂再赴廟謁德王、轉達傅氏意見、並詳商一切、聞雙方曾轉定三項原則、㈠察綏任蒙所設之稅卡撤銷、㈡綏省所派赴蒙之剿匪軍隊悉數撤回、㈢將一部份稅收劃歸蒙政會、現雙方對此原則、既已同意、預料日內即可完全解決、

日政黨兩新潮
◇◇◇◇五十萬元案◇◇◇◇

東京一日電通電、國民同盟之中野正剛、山道襄一、以清瀨杉浦兩律師爲代理人、關於張學良之五十萬元事件、本日上午向東京地方裁判所提起毀損名譽之訴訟、並發表聲明云、今晨某新聞載山本秀三助之談話、發表政界名士曾得張學良之錢、其末尾並有及余等、使社會發生疑惑、余於大正十四年、旅行滿洲事誠有之、然此時尚非張作霖執政、與張學良更無一面之緣、余對於山本君及某新聞、決無敵意、然將五十萬元事件以及所有可疑之問題、由司法之手、闡明眞相、余信爲革新政界所必要、故以山本及某新聞爲對手、提起訴訟、

◇◇◇馬占山問題◇◇◇

東京一日電通電、民政黨之富田幸次郎、將於本日之決算委員會、關於馬占山問題、與林陸相一問一答、如陸相之答辯不滿足時、將更於本會議之席上提出緊急質問、始終糾明責任之所在、

陶履謙今日視事

◎南京一日電、新內次陶履謙、定二日晨偕高敬徵至內部視事、移交事宜、由總務司第一科負責辦理、

許修直赴莫謁黃郛

新任內政部政務次長許修直、目前由平來滬、昨晨乘早車赴杭、轉往莫干山謁黃郛、對華北之近狀有所報告、聞許氏預定在莫作一二日之勾留、即將返京履新、

魯省預算決緊縮

◎濟南一日電、魯廳除苛雜後、短收二百五十餘萬、決採緊縮政策、擬按二下一百餘萬編二十四年度預算、求收支適合、

法租界當局闢謠
開賭場並無其事

[illegible]

商務印書館 本週新書一覽

日期	書名	著譯者	定價
二月廿五日	政治論（萬有文庫）	Aristotle著 吳頌皋 吳旭初 譯	定價二元
二月廿五日	中國之幣制（百科小叢書）	張家驤著	定價二角
二月廿六日	（大學叢書）西洋教育通史	雷通群著	定價精裝本三元 平裝本二元二角
二月廿六日	銀行會計習題詳解（立信會計叢書）	顧準著 甘允壽	定價三元
二月廿七日	屠格涅夫（傳記叢書）	Andre Maurois著 吳且岡譯	定價八角
二月廿七日	網球術淺說（體育小叢書）	H. F. Vhos著 陳晉州譯	定價四角
二月廿八日	東北地理總論	王華隆著	定價二元六角
二月廿八日	現代政治概論	楊玉清著	定價一元四角
三月一日	（國立編譯館出版）財政學	何廉 李銳 著	定價三元
三月一日	戰時經濟學	A. C. Pigou著 [illegible]譯	定價一元三角
三月一日	新國語留聲片（課本）	趙元任編	定價二元二角五分
三月二日	（大學叢書）中國近代史	陳恭祿著	定價五元
三月二日	農村復興與鄉教運動（師範叢書）	[illegible]著	定價一元

通信現購 遠處讀者 本館出版各書 不收郵費 其他各地中國銀行 上海銀行 行金城銀行 浙江興業銀行 匯款通行上海發行所 購書者 井免收匯費 另印 簡章備索

124

茂昌眼鏡公司

全部眼鏡特別便宜

春季大減價 大贈品

精美贈品 人人均贈 今日不買更待何日

總店 支店 售價一律 同樣便宜

總店 老北門 支店 南京路 雲南路轉角

二天堂 強身 中國寶

功能：補氣補血 補腦補精 調經種子 轉弱為强

大瓶二元 小瓶一元

上海總發行所：北四川路老靶子路口

平等閣筆記

每冊大洋八角 毛邊紙大洋一元 上海望平街中有正書局

利凡命 新亞藥廠新出品

LIVEMIN POWDER TABLETS AND AMPOULES

立法院討論土地法施行法草案

一部經二讀修正通過

南京一日電、立法院一日晨會議、土地法施行法草案、全文都九十一條、第一條至第二十三條均經決議二讀修正通過、其餘條文下週續議、

土地法施行法內容

南京一日電、土地法施行法草案及其關係法規、已經立法院法制土地兩委員會審查、提請一日晨院會審議、土地法施行法內容要旨約有三點、（一）就土地法所未明定事項應爲規定者、在該法規定之、（二）因各地在土地法施行前已舉辦土地行政事項、於土地法施行後有改正必要者、在該法內予以適當規定、俾資救濟、（三）關於土地法條文有爲補充必要者、在該法內補充之、該法經審查後凡九十一條、分總則、土地登記、土地使用、土地稅、及土地徵收五編、至與該法關係法規、如估計及契據專員任用條例、法制土地兩會審查意見、擬俟中央地政機關成立後再行擬定、公有土地處理條例、因已容納於土地法及施行法內、似無另定必要、他如土地裁判所組織法、土地裁判所附設於各級法院暫行辦法、及中央地政處組織法各草案、因土地裁判所隸屬及中央地政機關名稱等問題、關係甚重、兩會審查意見、已請院長轉呈中政會核示後再議、

交通部訂定檢查電報辦法

該信箱之航空郵件、可交由早晨起飛之飛機發出、

交通部[illegible]

創設五十餘年之華英藥房宣告停業

明日召集債權人會商辦法

謝霖會計師代表通告

南京路四〇六至四〇八號華英藥房股份有限公司、開設已五十餘年、過去營業發達、近因受市面不景氣之影響、於昨晨宣告停業、由謝霖會計師代表通知各債權人、定三月三日在四馬路大雅樓菜館召集會議、商議辦法、茲將詳情分誌如下、

▽停業原因△ 記者往訪謝霖會計師、據稱華英停業原因、緣進貨太多、受市面不景氣影響、銷路呆滯、致存貨堆積、無法變現、而欠人之款、催促甚急、於是周轉不靈、無法彌補、不得已宣告暫停營業、記者詢以將來能否如集成之設法復業、則謂須視債權人會議結果而定、現定三日在大雅樓召集會議、

▽過去歷史△ 該藥房係章顯達君集資所創辦、由章君自任經理、開設已五十餘年、當光緒初年、西藥尚在萌芽時代、該藥房經營得法、並逐年推廣、迄今實收資本爲十萬元、係股份有限公司、曾依公司法向實業部註冊、領有執照、聞全部債權、不滿十萬、而人欠亦不在少數、

▽通告債權△ 謝霖會計師代表通告云、逕啓者、頃據華英藥房股份有限公司聲稱、本藥房因受市面不景氣影響、由股東會議決暫停營業、委託本會計師與各債權人商議辦法等語、茲訂於三月三日假四馬路大雅樓菜館召集債權人會議、應請各債權人屆時蒞臨、共商一切、不勝盼禱、特此通告、

郵局夜間添寄航郵

上海郵務長通知爲便利公衆於夜間交寄航空郵件起見、自三月一日起、每日自夜間十一點起至翌晨四點三十分止、在北四川路與北蘇州路轉角郵政管理局大門外、設置特備信箱一隻、專充投寄貼足郵票之航空信件之用、凡投入

銀價頻長匯兌軋小

英美兩匯續長

標金跌勢又猛

結果再降十二元

昨（三月一日）標金市況、[illegible]

◎金業交易所 [illegible]

◎銀樓飾金 [illegible]

◎海外金電 [illegible]

◎海外銀市 [illegible]

◎匯豐掛牌 [illegible]

◎中央銀行掛牌 [illegible]

◇上午開盤 [illegible]

◇下午收盤 [illegible]

美匯 [illegible]

外匯再行放長

華商日行續再拋售 英美銀行進胃尚佳

英匯 [illegible]

◎下午市價 [illegible]

英金 [illegible]

美金 [illegible]

債市盤旋帶疲

大戶觀望 市價盤旋

昨（三月一日）華商證券交易所、市況仍屬盤旋、[illegible]

◇華商證券交易所 上午開盤 上午收盤 [illegible]

上午現貨開盤 下午現貨收盤 [illegible]

紗市難於振作

昨（三月一日）紗市[illegible]

◇紗布交易所 [illegible]

棉市又形慘跌

昨（三月一日）棉市又有[illegible]

◎票據交換報告 [illegible]

◎銀洋錢市 [illegible]

粉麥狂跌

[illegible]

◎上海麵粉交易所 [illegible]

◇雜糧油餅交易所 [illegible]

▲滬南米市 [illegible]

▲滬北米市 [illegible]

海外棉花商電彙集 [illegible]

麥市略見疲軟

[illegible]

◎坎拿大麥電 [illegible]

◎芝加哥麥電 [illegible]

◎利物浦麥電 [illegible]

招商局 船期廣告

江大 快輪准於三月三日星期日晚開往漢口沿途各埠均[illegible]
江華 快輪准於三月四日星期一晚開往漢口沿途各埠[illegible]
新江天 快輪准於三月二日星期六下午[illegible]時開往[illegible]
海晏 快輪准於三月五日星期二[illegible] 本輪電話八三三一天五
新豐 快輪准於三月六日星期三午[illegible]
海貞 快輪准於三月六日[illegible]開往汕頭香港廣州
安興 快輪准於三[illegible]九[illegible]
海祥 快輪准於三月三日星期日上午十時開往福州[illegible]
泰順 快輪准於三月六日星期三午[illegible]開往福州
遇順 快輪准於三月三日星期日上午十時開往廈門

費雷與威克多麥克蘭在哥倫比亞"Mills of the God"片中合作

韓蘭根喜獲怪書

「骨頭西施」名不虛傳！

瘦皮猴子；我們未來的皇帝：

今天在湘芬書局看見了你的一張照片，幾乎使我哭出聲來。啊！可憐我們的皮猴兒，頭只有綠豆子大，身體好像是一個蘆柴桿子，活像是城皇廟裏走出的小餓死鬼。當時我將牠買了回來，放在桌上，我的哥哥，是華中美專的學生，大約美術也還過得去，他看見你的尊容，不由得嘆氣連連。他說你是一個美人胎子，可惜沒有打扮，未免埋沒了你，於是他就研色調粉將你的面孔搽得紅紅的，衣裳描得綠綠的，我拿來一看，啊喲！這一點都不像是一個男子，卻是一位千嬌百媚的女娃娃。我拿給父親看，父親的文才很好，他隨手題道：「骨頭西施」喂！現在你已經有了稱呼了，你已經有了頭銜了，下次我給你的信上如此的稱呼你，你可快樂嗎？我們未來的皇帝或者是皇后！再會吧！我很盼望你能給我一封回信。

祝你發胖又發福！

廖天飛草於狐樓之角。（來函寄：長沙聚福園二號）

民立女中學生參加「國風」表演

萬人爭看 王先生

新時代公司第一次出品「王先生的秘密」，主角「王先生」及「小陳」，仍為湯傑及曹雪松擔任，且由漫畫家葉淺予自己監製。自在金城大戲院開映以來，已逾一星期，但賣座仍然非常擁擠，良以該片笑料豐富，噱頭極多，自開幕以至閉幕，場內但聞一片笑聲，以是觀過此片者，咸譽為國產滑稽片之空前作品，並聞該院初擬星期五換片，後因營業甚佳，將再續映數天，凡未觀過此片者，幸勿交臂失之。

尋人

啟者有一男孩姓蔣名大寶子清江人扁面孔小鼻子白黃面色有胎毛小辮子兩只於舊曆去年十二月廿四日失蹤遊行時未戴帽子身穿黑布紅花面紅裏子棉袍外罩藍布長衫紅花夾褲老棉布棉鞋言語不清如有仁人君子送到者謝洋卅元如訊因而尋獲者謝洋拾元決不食言 上海英租界大川里三六八號 蔣宋雲啟

介紹電聲

電聲影圖週刊肆卷六期已於日昨出版、內容豐富、每冊祇售大洋五分、茲聞該刊為優待讀者起見、特許全國銀行郵局如外埠定戶匯款不閱、一律免收匯費、詳細辦法載於肆卷六期內、如蒙索閱附郵五分、寄上海南京路九十四號二和出版社即奉。

周炳臣欲將兩孫抱上法庭 以天性感動媳婦之心

虐待……？嫌貧

小夫婦對簿

法官苦口婆心希望挽回 一曉以利害

前三星舞台主角人周炳臣之次子周德芳，十九歲，現住西摩路安逸坊十二號，民十六年廢曆正月初十、憑媒娶同鄉女子葛麗君（廿九歲）為室，葛氏姿容娟秀、曾受相當教育，周亦年少翩翩，結婚至今、已連育兩子、乃最近

雙方情感突趨惡劣

葛氏且歸寧東有恆路集賢里三十七號母家、復延律師具狀第一特區法院、對周德芳提起別居贍養之訴、並要求給付生活費用洋五萬元、其訴請別居之理由、則為虐待及被告患有惡疾等等、昨午後由特一院章慶瀾推事開民四庭傳訊、周德芳除具狀答辯外、復延袁仰安律師辯護、其答辯理由、謂自父周炳臣經營失敗、擬將新閘路義和里住宅。出售。以省開支、另行遷居、詎原告揮霍成性、不甘清苦、要求被告向父親索款五萬元、另組小家庭、被告因父親商業失敗、何來鉅款、婉言拒絕、乃原告頓生異心、將被告所有皮貨衣飾、約值五千元、分裝皮箱十只、搬往母家、被告因衣著無着、向岳家索取均遭拒絕、曾經報捕、今乃。誣訴。請求駁回原告之訴云云

先由章推事向原告詢問不堪同居之情形、據稱、自嫁被告後、即生二子、現均由被告家撫養、緣被告不時出外冶遊、通宵不歸、若加勸導、反遭痛毆、前年十二月間、被告與會樂里書寓妓女方卿老九在中國飯店四〇九號房間幽敘、經我撞破、滿以為被告或能回心轉意、詎反變本。加厲。歸時、加以詢問、則答謂與福祥里某妓女同宿、毫無顧忌、去年六月間、被告染有花柳惡疾、我亦被傳染、經延醫治愈、七月間因不堪毆打、曾服鴉片自殺、即以急救法救治、始告無事、本年一月九日、又因被告遲歸、致發生爭吵、且遭毆打、曾報戈登路捕房、因夫婦關係、囑自向法院起訴、似此情形、實不堪再與同居云云、詰之周德芳供、現因我父營業。失敗。家貧、令我向父索洋五萬元、今被所稱我嫖妓宿娼毆打服毒等盡無其事、全係虛構、對於原告請求別居一點、不能贊同、所請贍養費、亦無力給付云云、袁律師即稱、本案原被兩造皆屬年青之輩、被告之父周炳臣、頗願兩造仍予同居、今日本擬將原告所生二子抱至法庭、使原告感覺母子。之情。或能心平氣和、言歸於好、惟恐啼哭不休、故未抱來、故本案以和解為是、章推事即稱、本推事本擬勸和、遂對於原被兩造、苦口婆心、加以勸導、並告以種種利害關係、因不能立時解決、乃諭改期三月十六日使兩造出外痛思利害及平其氣忿、希望在下次開審前撤回告訴、不再相見於法庭、

曾留學美國現執行律師職務之周孝達君、今日與愛摩氏畢業生現任上海律、晉樂敎員之王銘珍女士訂婚、

湖州棲眞寺慘劇

活燒和尚

擅將寺木伐賣 激動衆怒

拘獲兩人

湖州訊、沿村鄉棲眞寺、廟宇宏大、寺前樹木成蔭、清雅宜人、去年六月間忽來一年約四十左右之和尚、自稱河南人、法號善蓮、曾充連長、並在某縣任過財務局局長、因看破一切、出家修行、去冬曾與施主周仕明等、為該寺租米問題、涉訟法院、邇來該和尚擅將寺前樹木、砍伐變賣、地方人士見而大憤、當由顧士春等報由駐泉佳潭水警隊、派警將該和尚拘案、經該隊潘巡官略加勸導釋放、詎至日前上午十一時忽沈阿源等罔顧法紀、糾集鄉民數百、將該和尚拖至該寺廊房、鎖在柱上、用洋油向和尚身上澆濕、四周圍以稻草木柴、縱火而焚、和尚痛呼救命、霎時火光透天、和尚葬身火窟、該寺房屋亦被焚三間、水警隊潘巡官聞訊、立率武裝警士至該處勘驗、當獲沈阿源與該寺燒飯婆、一併帶隊。

新任公安局長視事

下星期一補行宣誓

新任上海市公安局局長蔡勁軍氏、於昨晨視事、定下星期一宣誓就職、昨晨八時、文前局長即蒞局、至八時四十分、由偵緝總隊長盧英乘坐汽車赴新亞酒樓迎接蔡氏、並至海格路迎接吳市長、然後於九時三十分抵局、吳蔡二氏下車後、由文前局長導入局長室稍事休息、旋由督察長譚葆壽召集全體人員、請吳市長等訓話、當由吳市長及文前局長及蔡氏相繼訓詞、語多策勉之意、至十時許、吳市長告辭出、蔡氏即分別接見各分局局長及各所所長、對各局局務地方情形、有所垂詢、歷一小時許始完竣、當即發出布告、並呈報市政府備案、該局各重要職員秘書主任孫樸、秘書李某、馮家翔、第一科科長林元銓等、均已向文前局長辭職、並經照准當由蔡氏委派淞滬警備司令部辦公廳主任蘇理平為秘書主任、黃光宗為第一科科長、督察、譚葆壽辭職、經蔡氏慰留、辭意可打銷、至孫樸李某兩秘書、聞將調任市府秘書、林元銓調充警備司令部軍需處長、

新任上海市公安局長蔡勁軍（右）、與淞滬警備司令部偵查隊督察長鄧明道合影（國際社）

市保安處及黨部 清潔運動昨日舉行

◇……隊兵全體動工作、市民感動自動掃除……◇

市保安處及該處黨部、為厲行新生活起見、特舉行清潔運動、以引起市民之注意、原定二月廿一廿二廿三三日分別內外、施行檢查內務與掃除通衢街道、屆時因雨以致一再展期、直至昨日、天氣晴朗、已適宜於掃除工作之推行、於是該處處長及該處黨部常委楊嘯天、特令飭全體隊兵黨員遵照原定時間、一致動員、出發灑掃通衢街道、茲記其詳情如次

昨日上午八時、該處各隊兵黨員、集合隊部由各區指揮糾導、加以檢查訓話、迄九時各區隊整隊出發、紛紛到達各指定區域執行灑掃、各指揮糾導、則巡梭以求整飭、幹道掃竣、而猶未達規定時間者、則分掃左右巷弄、其城廂闊者、直至下午時、猶有灑掃者、執行任務

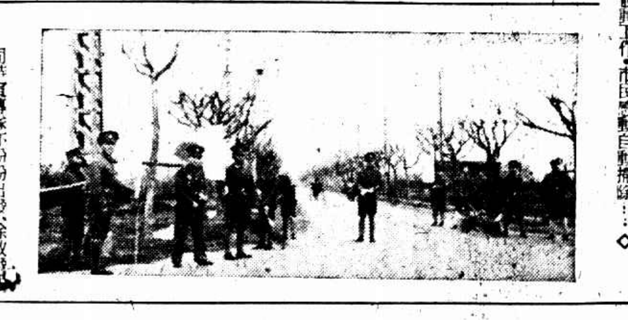

司令部宣傳隊亦紛紛出發、除散發宣傳品外、復施行口頭宣傳、說明清潔運動之意義與目的、於市民住宅四周有

廢穢不潔者、一面由灑掃隊代為清掃、一面由宣傳隊加以勸導、又聞灑掃時、各市民住宅前灑掃亦甚多、隨即感動民衆、轉移社會風氣、於無形默化之中、已有顯著之成效矣、該處黨部、為檢閱成績計、並遴派檢查人員、指派、昨日亦按時起見、愛檢查人員、精細及組織均予以詳細之檢查、據該檢查人員報告、實行全市、大致均能勤奮從事、惟移風易俗、端在有恆、今後尚希市民一致、尤須努力協助、實效等語、並檢查人員回返後、即已擬詳細報告、以憑長官核奪、又該處長並常委楊天氏、晨八時即行到、並偕副處長及生氏駕車巡行全市、故官兵更形振奮、

夫婦之道

如此這般

能忍能讓不忌說謊

張伯苓在結婚四十年紀念會中講

未婚的夫婦聽聽已婚的更當力行

發了財第一個看着不順眼的就是你！

別盼着你丈夫發財，

天津通訊、昨日（廿四）下午二時半、南大校長張伯苓及其夫人王淑貞女士舉行結婚四十周年紀念於南開女中禮堂、禮堂於昨晨即已布置妥貼、在台上懸有校友等所送聯幅、中間紅緞地鑲金壽字一個、台口及台下、滿布鮮花、紅綠紛披、鮮艷奪目、壁中懸紅黃紙網、如垂瓔珞、另有金銀紙做成心形四十對、分掛壁上、尤為新奇、（張校長云、此後再為人證婚時、將贈以此心一對、祝其同心和諧也）女中學門首、懸有紅綵、嚴然結婚模樣、來賓均能守新生活、來賓到者、不下千人之譜、以推會來者為多、單人者則居少數、昨日之聚會、限於校四部同人及校友、但以聯絡宣傳之故、外賓來者亦復大有人在、張校長夫婦、於二時前即到女中招待賓朋、張夫人則著旗袍、張著常禮服、裏穿滿洲、各來賓雙雙同時蒞會、張校長即在禮堂門首、其次婚禮裝女士及孫男女三人、亦至、復着胸襟意織花一朶、紹之襟上、亦均笑逐顏開、至整二時半、節目殊多、記者一概略去、惟此容前之盛會、有趣者、等是日張氏有講辭一篇、極有滋味、極有價值、堪作新時代夫婦的座右銘、茲節要記後、

◇◇近來新式的太太◇◇

近來新式的太太、得她們的過心似乎要比舊式的婦人多、她們不能幫助自己的丈夫、有的還使她的丈夫不能不信了他、而去盡力的在經濟上想方法、去想不能而用的方法、我以為那是太傻了、要作成一件事、成功一個有用的人、總是先要受不幸、先要吃苦

的、絕沒有現成的事在那兒等着你、我希望能幫助丈夫的太太、就要同丈夫先吃苦、先從難處作起、不然只讓他找便宜、可知道我便宜就一定是吃虧、像這樣的太太、我現在的中國是很有地位的、要說到能、助丈夫吃虧、幫助丈夫往遠處看的、

◇◇那眞是少而又少◇◇

了、說到偉人物、她們也不自己覺得什麼會不會賢惠、她們只知道對於丈夫、孩子總如此、她們沒有什麼、論也可以說是不知道、但是不知道的人、是要在什麼都知道的、能說的能寫的人們要好得多、還也可以說是受教育的一種失敗、我們服務教育的人、是應當想法糾正她們、受過教育的女子、也應當特別注意這一點、我的內人、她並不能促我作官、不能促我希望高的衞、多大的汽車、所以我才能慢慢的去作我、要作的事、我少、她就有些少的過法、一個家庭的快樂、絕不全在錢上、而且可以說錢多准不樂、

◇◇家庭裏祇要和美◇◇

那才比什麼都樂、就是只喝涼水、也是快活的、同時、越有錢的人、就越容易不和美、不快活、我常對年青的女子說、「你可別盼着你的丈夫發財、他一發財、第一個看着不順眼的、就是你、總是別讓他出去發財了、」夫婦的團結、只要在精神、並不在物質上、再說、衣食之費、也根本就用不了多少、何必發財、我希望這秘訣、今天夫婦們來的、要記住、太太們說來的、就

請先生們給帶個話、夫婦和好的責任、平心說、男人應當佔六成五到七成、女人只佔三成五三成九、我現在要說一說夫婦和好之道、其實今天來的夫婦、本來都是好的、又何必我說、但是也許有將來不大好的、聽了我的話、也許可以有一點幫助、第一、太太作事有可以稱讚的地方、你便應該快稱讚一聲好

◇◇妻子被丈夫稱贊◇◇

了以後、他的工作、至少就會好上兩倍、好是要從兩面來的、如果你的太太有好處你也作不懂、那過錯就在你了、現在結了婚的人要着不合適、馬上可以離婚、有幾個可走、舊式結婚、卻是此路不通、所以在剛一結婚的時候、便不可不想着怎麼就能和美的這個問題、第二容說問題、無論誰、到了年紀總要老的、而且無論多美的人、看久了也會覺着不美、這都應該知道、而且更應該看自己、又生育是什麼樣子、千萬不可只給身價、雙方都降格、一點那自然便會和美了、第三、你如果能常常、為你太太會點東西不一定要值錢的表示你一點意思、那是增加和美的更好的方法、第四、要能忍能讓、譬如說、兩個中的一個、你亦有點不裝傻、或是對於某事、一時有意見不能統一、最好先擇起不談、先說別的、千萬不可打架、夫婦兩語問打了架兩天過不過、夫婦兩個人中、有一個不打架、那一個就自然打不起來、除了有種

◇◇眞不講理的女人◇◇

是例外、丈夫對於妻子是該忍一忍的、一個男人、在社會所遇到的事

◇◇人生本來是戲劇◇◇

你要知道夫婦是兩個人、也可以說是一個人、男人居於大婦、是多負一點責任的、你在無論什麼時候、都應在遠處想、因為夫婦是一輩子的事、我記得有齣戲裏有一句、「少年夫妻老來伴」、這真是一句至理明言、有人說、夫婦不和、是有機會可以離婚的、但我很盼望中國最好少離婚、我們不可忘了新鮮而自己甘苦吃、中國的情狀況、尤其是歷史、不允許我們如此、除了女的是寡婦、男的是鰥、不為的以外、我覺得、不應該離婚、夫婦間應該多體貼、在前幾年的時候、我的孩子們都很小、但我在家時、就不曾感覺到他們淘氣、不是他們不鬧、是我內人怕我煩、早給領開了、她想不能叫周密的、她決不想、「不是男女平權嗎、為什麼我得把孩子領開」、但是我也不能這麼想、「我在外頭掙錢、你還要什麼」、總之是越彼此體貼、家庭才越和美、我希望中國人、

◇◇還是少染外◇◇味

多用老法子好、老法子用起來又容易、又快、外國離中國太遠了、法子拿過來用、總覺得不大容易、人人不學外國、只有一般人講忍和讓、都是中國的美德、有人也許說家庭要為危、講忍讓嗎、但是忍讓、在夫婦之間、是不算丟人的、記住婦女如何、

完全痛快的、他何□家、是一個最好的休息的所在、如果彆扭、當然也就不頓同□□□、說太太應該為丈夫犯備□□□的他子、而不可存我為麼□□的觀念、同時、丈夫也應該□□自己的夫人、那還有不好的門、家、本來是休息的地方、男人、也需要在家庭中休息、你對你的夫人、在她整理得家庭井然有序的時候、你應當說、「你弄着小孩、又收拾屋子、這屋子收拾得這麼好、可真不易啊、」你為夫婦的和美而說點謊、並不要緊、多說一點謊話、也不要緊、因為

冠生園

今日糖菓 半價

什巾球糖	原價每磅八角
什巾巧格力	原價每磅一元六角
果醬夾心糖	原價每磅八角
香港椰子糖	原價每磅六角
奶油花生糖	原價每磅七角
楊梅牛奶糖	原價每磅八角
奶油花生巧格力	原價每磅一元八角
白蘭地巧格力	原價每磅二元
蜂蜜太妃糖	原價每磅二元
香焦味奶糖	原價每磅一元六角
呵呵味奶糖	原價每磅八角

上列糖菓本星期六及日二日一律半價每日每種犧牲二百磅售完即止

孫善福無罪

天津女子控夫妨害風化案

本市衛生牛奶場小主本地人孫善福、年二十六歲、住哈同路元德里五十號、在某大學讀書、孫於民國二十二年間與天津少女王玉蘭發生戀愛、至去年夏間忽生裂痕、近被王女延律師以妨害風化罪控於第一特院、並附帶民訴、要求判給撫慰金二萬元、該案經劉毓桂推事數度傳訊、孫指王為妓女、王則自稱為大學教授之女、雙方各執一詞、劉推事於昨日升坐第八法庭判決、孫喜福無罪、自訴人王玉蘭奉判不服、決向高二分院提起上訴云、

兩起盜劫案

昨晨八時四十五分、虹口武昌路一百八十一號四十三號突來盜匪四人、三執手鎗、劫去現洋飾物值洋二百餘元而逸、又昨晨十一時許、虹口東漢陽路餘慶里一號、被盜匪二人侵入、各執手鎗、劫去銀洋衣飾值洋一百五十餘元而逸、

亦有可觀

◇◇◇仇人毒手

住居浦東楊家渡垃圾塘之泰州人管兆祥、向在陸家嘴日華紗廠為打印職員、前日傍晚放工出廠、突遇仇人十餘、將管圍毆、致身受重傷、倒地不能動彈、行兇者遂一哄而散、嗣經人將管舁送浦東醫院醫治、管指同廠工人陳根小劉連

◇◇◇西鄉龍華塔邊內中山路警務所

[illegible]

哈蘭士

內服 外搽 六〇六

內服藥水

凡血份不潔的人，必內攻中潰外發，為骨痛，瘡癬，為瘻疽，瘡毒，纏綿不休，最為厭惡，投服本劑，能將體內潛伏毒菌，迅即肅清，內消外散，痛苦頓除，誠世界公認之療毒聖藥也。

價目……每瓶大洋一元七角五分

外搽藥膏

患毒大瘡，癬瘡爛腿，濕毒瘡痊，痛癢疥瘡，皮膚拆裂，凍瘡潰爛，周身瘡癩，一經搽用外症，搽數後，能立即收斂瘡口，去腐生新，回復原狀，奏效神速。

價目……大盒洋一元，小盒洋四角，樣盒洋一角

患毒者內外並治最為妥速

上海四馬路太和大藥房總發行

各埠大藥房均有出售

老九綸

握綢業權威　創薄利主義

綢緞 呢絨

鋪面 二樓

全部貨物 驚人大廉價

今日再發售特種犧牲貨一天

繡花曼傑綢 原售每尺二元多 特價每尺四角零

惠司絨 原售每尺二元多 特價每尺一角零

經濟格布 每尺五分

新生活布 每尺六分

元藏學生嗶嘰 每尺二角

尚有數十餘種便宜貨 超越一切的賤賣紀錄

請聽每晚敦本電台（周波八〇〇）六點至一點一刻之本號精彩節目天天必有好消息報告各界

地址南京路四九九　電話九三五零零

人造自来血，

血液之盛衰，關乎身体之強弱，血足則身強体壯，血虧則衰弱多病，是以強身必先補血。

為近代補血聖劑，如每日調服，則血足身強！永保健康!!快樂無疆!!!

五洲大藥房發行

刦財勒斃少婦

金神父路[illegible]一號[illegible]清晨慘案

女招待

一般人揣測「戀奸」

磁器店主曾見暴徒爲一中年男子來去匆匆

江灣人少婦徐梅英、今年二十八歲、前在湖絲棧爲女工、於五年前與業銅匠之蘇州人顧小弟（今年三十歲）姘識同居、近來遷住法租界金神父路八十八號源愼昌瓷店三層樓前房、顧在辣斐德路七四四號源亨修理汽車公司內充修車工匠、女在新新公司屋頂游戲場大京班有一號

女招待

已有二年、昨晨顧照例於起身後、赴源亨修汽車公司工作、徐女獨自一人在家、至九時許、有一年約三十左右身穿短衣男子某甲、至顧小弟家、約五分鐘即下樓、去約二三分鐘、又回至顧家、至十點時始下樓、揚長而去、午刻十二時許、顧小弟回家午餐、上樓問其姘婦一無動靜、迨跨進房門、則見姘婦梅英已被人勒斃、仰臥地板上、身穿單短衫短袴、推知

被害時

婦尙睡臥未起、係被將婦之袴帶解下勒斃、胸前有指爪抓傷及右臂被咬傷齒痕、血跡顯然、手上所戴之重約一兩餘之雙交絲金鐲一只及金線戒一只、嵌寶戒一只、方印戒一只、俱被凶手搶去、不禁大駭、即詢問同居各人、因顧在三樓前房獨家居住、後房爲瓷器棧房、故樓下居戶難聞動靜、祇據二房東即

源愼昌

店主王念祖（二十七歲無錫人）告知、有一男子忽忽來去情形、顧即報告法捕房、派探前往調查、並在房間內拍攝電光照片、以備查考、一面將尸身舁送同仁輔元分堂驗尸所、候今日報請特二法院派員檢驗、一面由警務處傳諭所屬各探、一體嚴緝在逃凶犯、務獲解究、又據一般人之推測、因死者充女招待、諒必爲戀姦謀殺云、

剖驗結果

日妓院厨役 生前患病死

溫州人張阿生、三十四歲、在乍浦路一百七十三號廿一號日本人所開之東華妓院爲厨役、於本月廿二日夜間、因[illegible]

閘北拿獲造謠匪徒

解警備部審訊將以軍法懲辦

近有不肖之徒、[illegible]以致本市閘北一帶人心惶惶不安、[illegible]（中央社）

鎗殺蠟燭店小開案
關係人私運軍火被逮

在第一特院判決後由法租界捕房提去解訊

慘案手鎗即係王處借來

王柳堂

法租界東新橋街五十一號、乾泰燭店小主角人陳芝奎、民國二十二年四月十四日晚上九點時、由外歸店、總道北隔壁小弄、回至本店樓上家內、突在弄內被暴徒開槍擊傷咽喉身死、同時該店經理甬人陳乾成聞聲趕出救護、亦被擊傷、事後由法捕房拘獲凶犯朱泉興·陳金陶兩人、供出向住居乾豐泰樓上亭子間內之王柳堂借得手槍二支、以供打架、下樓走至弄內遇陳、

鎗適走火以致肇禍

當將朱陳兩犯解送特二法院、經過三審終結、判決二犯各處徒刑十二年、朱已送監執行、陳犯於將執行前、在上年十二月二十七日晨在看守所越獄脫逃、各情已誌前報、惟供給手槍之王柳堂、由法捕房飭緝至今未獲、

最近王因私運軍火

手槍被公共捕房於上月十三日在西藏路福州路口大中華飯店三百十五號房間將王（即王柳濤又名根福三十七歲本地人）及同黨周秋生（二十四歲本地人住斜土路一二九〇號）·陳才寶（二十六歲本地人住龍華路小木橋三甲里二十六號）·錢洪發（三十六歲本地人）·女子陸小妹（二十六歲本地人）等四名口、

一併拘獲

並抄出手槍三支、解送特一法院起訴、訊明判王處徒刑四年、餘犯分別處罪在案、現由法捕房督察長金九林得悉、報告探長、稟請特二法院備文派探目蔡錦章等於前日向特一法院將王等五犯

迎提歸案

昨日解送特二法院刑一庭、捕房律師姚肇第稱、被告王柳堂、於一九三三年四月十四日晚上與殺案之朱泉興等槍殺陳芝奎案有關、向特院將被告等移提到案、請求改期、候捕房詳細偵查後、訴請訊辦云云、經李昌年推事核稟、向王等略訊一過、遂諭准予改期三月十一日查明再訊 被告等還押

傳一百餘人

審潰職隊長

南通訊、南通前任縣警察大隊長嚴甸南、因東鄉剿土匪、失去鎗械一百餘枝、又復縱兵殃民、當由各區長、向省方呈控、經民政廳將嚴甸南撤職查辦、本案由省府移歸吳縣地方法院審理、定於三月十日開庭、計傳告訴人、被害人、及男女證人、多至一百二十餘名、

節育者之希望

希望能有一日 人民之數量成靜止狀態

專注人類優生

芝加哥三月一日國民新聞社電、美國節育同盟開會之時、希望能有一日人民之數量成靜止狀態、世界應可專注於人類之優生、不必顧慮人類之繁殖、紐約大學社會學教授浩爾稱、青年婦女稱、吾人何以必須生產小孩、有何理由乎、我則吾人對此項問題、何不覓取、浩氏之答覆爲數十年內人民之生產率與死亡率適得其平、此時實有造成優種之生產率高出於劣種生產率之必要、浩氏並議節育運動宜即以優生智識灌注優等種族之家庭、藉此增高優種之繁殖云、

甘地反對老少婚姻

曾組送殯儀仗調侃

此番預先聲明免得臨時沒趣？

印度孟買一日哈瓦斯社電、有一年齡六十歲之印度教富翁、不日將與十三齡之少女結婚、聖雄甘地特爲此事、電國民大會表示抗議、謂未成年之少女、嫁一花甲老翁、殊屬不合、甘地並命其信徒設法抵制、務使白髮紅顏、不克締成良緣云、按一九三一年曾發生一相類之事、其時有老年地主、娶一少女爲室、締婚之日、甘地信徒組織一送殯之儀仗、沿街相送、加以調侃、此事相隔四年、今乃舊事重演矣 近日印度正爲憲法改革問題、物議紛紜、今竟有此趣聞、亦殊足解頤也、

夫婦涉訟累及保人

候審室中批頰無算

當庭摸出三十元立刻聲明退保

本地人楊榮堂、向在南市荳市街楊少棠所開之和豐糧食號服務、昔年楊少棠病故之後、由乃妻王氏將店基搬遷至大東門外油車街、改換牌號爲萬源、仍聘任楊榮堂爲經理、榮堂家居董家渡硝皮弄 乃妻楊黃氏曾於去歲冬間在地方法院告

訴其夫不顧贍養

並要求確認父女身份 其起訴意旨、略謂原告嫁與楊榮堂爲繼室 生有兩女、長女七歲、名新喜、次女三歲、名根鳳、夫婦感情素稱和睦、丈夫自進該店服務之後、突變常態、另結新歡、置原告母女生活於不顧、向索無着、反遭毆打 爲此具狀請求判給贍養費用、以資生活云云、法院據狀後、由汪推事數度開審、判決楊榮堂每月給付楊黃氏母女等生活費洋三十元 由

萬源糧食店主婦

楊王氏爲之担保 自本案判決之後、楊榮堂竟延不履行、楊黃氏情急、一再狀請執行 楊等抗不到案、法院仍於昨日派員往將楊榮堂並保人楊王氏（萬源糧食店主婦）拘案 暫押於候審室中 而楊王氏以無端受辱 中心忿怒、破口大罵楊榮堂 並將楊批頰無算、當由

執達員上前喝阻

由祝推事開庭 命提楊榮堂等至案、略訊一過、由楊王氏繳付三十元、當庭聲明退保、問官即命原告楊黃氏具領、一面命楊榮堂另交妥保、無保收押、

托抵假股票

發覺扭控

南京人馮鴻賓、卅三歲、在閘北大統路六四六號開設茶葉舖、生意鼎盛、有住於梅白格路三德里二十八號爲西崽之居宗元、（寧波人四十六歲）與馮係屬素識、曾於去臘居持某銀行股票一紙、託馮抵押、馮因情面難卻、遂將股票轉向中法儲蓄會抵得洋一百元、嗣該會發覺、該項股票係屬僞造、乃責令馮照數賠償、馮始知遇騙、亟找居交涉、不料居早已避匿無蹤、馮亦只得自認晦氣、詎事有湊巧、前日上午九時許、馮因事行經太陽廟地方、冤家狹路相逢、對面與居遇見、當將其扭獲、鳴由崗警到來、將居拘所轉解分局審訊、據馮鴻賓供如上述、詰之居宗元、言詞狡展、一味圖賴、當以案關指控欺詐、遂判申解總局

女綁匪之子

非綁匪所生◇有婦人求領

王蔡氏亦不否認

堅請在獄中撫養

大東書局董事王伯瀛、於一月九號夜、在同孚路長豐里弄口遇匪被綁、勒贖二十萬元、業經成都路捕房探長馮白順·探目崔誠克·探員黃福全等先後拘獲是案綁匪王留根·王蔡氏·馬愼忠·胡阿毛及嫌疑犯張正國·楊孔氏等六人、並救出肉票、解送第一特院、迭次訊供、諭楊孔氏先行開釋、張正國交一千元保、餘人分別還押、各情屢誌時報、昨日下午、此案由劉毓桂推事蒞刑八庭繼續略訊數語、當以事實明瞭、諭令開始辯論、遂由捕房律師張天蔭與被告張正國、律師吳麟坤·馬愼忠之律師鄔鵬等相繼起立辯論 歷時頗久、始經辯畢、末由某報職員張義生之妻投稱、被告王蔡氏前係我弟之妻、嗣

因弟得病身亡

遺有一子 即今王蔡氏所懷抱者、查我弟生前祇育此子、故今要求准予給領、以便接續後嗣、言下將其弟與王蔡氏合拍之照片呈案、但王蔡氏則堅欲自己在獄撫養、須至該孩能行走時、方可交給、劉推事諭本案辯論終結、定下星期五上午宣判、張正國仍交原保、餘人分別還押、至對於給領小孩問題、候宣判時再核、

江陰販土犯

解鎭訊究

江陰訊、北外公安一分局港口分駐所、去冬在大通公司鴻大輪搜查、有旅客張金林身藏煙土八十小包、計八十兩 解縣後據稱係蔣聚興小客棧茶房李和尙託帶、收押在監、其母張王氏曾訴縣聲明被人累陷、請求保釋、未蒙照准、昨日（二十七）以案關私販烟土、飭警備文將張金林押送鎮江警備司令部審核

一再易夫

險召殺身禍

清江訊、住居本城火星廟街條巷之姚姚氏、新浦人、前在原籍許字姚西黃爲妻、過門未及一載、不安於室、與情人胡敬高出走來淮、同居邑之西壩鎭、乃不久又告破裂、姚氏復與匪徒王學仁結不解緣、日久發覺王亦雜借、乃借其母毅然逃出虎口、居本城、不料學仁覓帶同匪夥、跟蹤尋至、擬將姚氏殺害、幸由鄰衆趕至、得免意外、當由姚氏扭住學仁、報經公安局、解送縣府、審訊結果、姚氏交保釋出、王學仁押候訊辦、

福州娼妓總數

◎香港一日電、公安局調查福州娼妓、截至二月底止一零一間、妓七八六口

儉婿

別已六日家庭細故何至如此所謀之事無此簡單恐受人愚弄另有作用一經失足後悔莫及望速猛省回頭再爾母妻已神經錯亂女亦抱恙幸速來寓或通信與我一切由我擔任當能使爾滿意也

岳父及 蛇 同啓

遠東 福記 洋服公司

全滬唯一西服專家

男女結婚服出租

開幕廉價

本公司採辦各種呢絨聘請技師裁製西裝男女大衣經濟美觀式樣新穎歡迎參觀比較

春大衣 每件十九元
各式法蘭絨 每件十二元五角
全毛開立司 每套念八元
常青嗶嘰 每套十八元
超等套頭呢 每套三十二元
灰色啥味呢 每套念七元

各種貨品應有盡有 花樣繁多不及備載

並出 男女結婚禮服出租

同時舉行廉價備有[illegible]優待辦法務請注意

地址 北四川路橫浜橋五十一號 即天潼路口 電話四一四〇九一

鬻人消息

三友實業社

二月廿三日起

大減價三十天

麗華公司

春季大減價

綢緞大廉

法國潤幅軟毛葛 原價每尺三元伍分 減沽每尺一元五角二 買一尺送三尺

物華葛全幅被單 每條一元八角

▲上午九時起發售買完爲止

疋頭部 純毛華特呢 各色俱備 每尺祇售五角半 不退色新花布 每尺一角

四樓

洋什部 全羊毛領帶每條九角 眞皮男袴帶每條一元 童式吊袴帶每條七角 特厚鋼精茶煲每只一元半 ▲運動短袴二條八角半 ▲羊毛童衫袴 每套二元七角半 ▲儉炭熨斗每只六角半

巾襪部 念五寸白蘇紗巾 每半打沽一元 再送半打 五彩軟毛巾 每打八角 雙線男襪 半打八角半

衣料部 各色軟緞袴料九角半 復興綢旗袍料二元半 美亞出品柳波綢旗袍料四元

罐頭部 奶油雞蛋捲 每元一罐送一罐 牛奶粉餅干 每元一罐送一罐 奶油花生醬 每磅四角半 買一磅送一磅

文房部 學生練習簿 每打一角八分 德國鑽石牌自來水筆 空前賤售每枝四角半 米老鼠大號信箋 十本一元

中華商店

▲南京路中▼ ▲浙江路東▼

春季大減價

▼綢緞部▲ 格子西蓉綢 各色維也綢 每尺不滿一角 眞絲湖縐袴料 每條八角

▼疋頭部▲ 電印春麗旗袍料 每件八角 花呢旗袍料 每疋八角

▼汗衫部▲ 全毛樽領運動衫 每件四元 提花沖毛衫 每件三元正

▼襪子部▲ 新式蠶絲網眼舞襪 每雙一元 新式花童襪 四雙減沽五角三分

▼毯被部▲ 大號雙毛提花毛巾被 每條一元六角

▼西裝部▲ 白府綢襯衫 每件一元 加厚雙毛提花浴衣 每件一元九角

▼皮鞋部▲ 德國紋皮各色女裝高跟 每雙三元半

▼化粧部▲ 大號棕欖香皂 六件九角五分

▼皮夾部▲ 牛皮書箱 每只一元三角五分 眞皮銀夾 每只四角

▼帽子部▲ 上等平邊呢帽 每頂一元七角

▼搪磁部▲ 六寸奶黃色捲邊面盆 電鍍一元八角 半價九角

汽艇爆炸

倫敦大條再漲 金價漲起一先令

倫敦一日路透社電、大條價格、今日掛牌現貨爲二十六便士〇六二五、驟漲三七五、此爲一九二九年後所有之最高價格、比較是年之最高度、僅差三七五耳、今日金價較昨漲起一先令、而爲一百四十五先令一便士、

◎倫敦一日路透社電、今日此間大條銀價、近期二十六便士〇六二五、遠期二十六便士一八七五、近遠期皆較昨價長三七五、又電今日午後二時、倫敦對紐約滙價如下、英金一鎊合美金四元八角三分九三七五、美金一元合英金四先令一便士五九三、

孟買銀市穩定

孟買一日路透社電、孟買銀市今日穩定、價格始終上趨、今晨開盤時現貨比昨高起十一安那、期貨高十一與十二安那、此價維持不敵、且稍上漲、午後五時半現貨價格爲六十三羅比二安那、比昨共漲十三安那、期貨價爲七十羅比四安那與七十羅比十安那、較昨漲十五安那與一羅比不等、就市況察之、期貨價格尚有續漲之勢、

第十期航空券開獎 特獎一七六一六〇號

頭獎八九九六號查未售出改搖特獎

福建人運氣好 二次得中特獎

國民政府航空公路建設獎券第十期、業於昨日下午二時、在亞爾培路逸園跑狗場如期開獎、到各界代表、及觀衆等五千人、由獎券辦事處秘書黃國恩當衆報告一過後、即行開始搖獎、頭獎〇〇八九九六號、在三時搖出、查未售出、乃在最後、

◇改搖特獎◇

經搖出一七六一六〇號、爲本屆五十萬元之得主、該券係由獎券辦事處批與福建榮信公司售出、查福建方面、前此亦曾得中特獎、此次爲第二次之得獎矣、又一獎〇六二八三〇號、係由本埠大運公司批由四川路天福來會出、凡中獎各券（全部號碼見辦事處廣告從略）可於九日起、向各地中央中國交通三銀行兌取現款、而以廿四年八月卅一日爲截止期、業由獎券辦事處佈告週知矣、又據獎券委員會委員張壽鏞談、

◇盈餘數目◇

航空獎券自發行以來、自第一期至第八期、共盈一百餘萬元、第九期盈四十餘萬元、業已解交中央者、前後已達三百四十萬元、本期情形尚佳、約盈四五十萬元、至改變發行手續之說、現尚並無所聞云、

艇長淹斃 傷十七人

◎舊金山二十八日國民社電、海軍汽艇今日在舊金山灣中爆炸起火、據稱淹斃艇長一人、傷者十七人、淹斃者名馬薩斯、出事時正在駕駛該艇、該汽艇裝載往造興克蘭與蒲那島間橋樑工程之水手及工人、汽油箱突然爆炸、海軍官員稱、此次爆炸、大概由於引擎失火所致、爆炸時在艇者約有二十人、多數均躍入水中、其後由駛往出事地點之渡船救生船等施救出水、受傷之十七人中、均受火灼傷及震動、據醫生稱、其中症狀危險者僅有一人、馬薩斯艇長在汽油箱上之舵室中、致未爲往救之船隻所尋獲、據稱馬氏如非爆炸時遇難、即已落水淹斃、該輪在半小時前猶裝運乘客至大陸云、

財孔在漢發表談話 此行無重要任務

與中國滙兌問題毫無關係

◎漢口一日路透社電、孔財長今日午後在中央銀行與蔣委員長會商後、對駐漢路透訪員發表特別談片、據謂政府貨幣政策、屢次聲明絕無變更、渠與宋子文來漢、實與中國滙兌問題毫無關係、乃滬人重視其漢口之行、渠頗異之、今日午後渠與蔣之談話、乃與編製下屆年度預算案有關、並討論川省幣政、至於渠對於美國購銀政策之意見、早已爲美京所深悉、故渠不欲多言、據日內瓦路透電訊、中國有重任國聯行政院理事之可能、渠聞之甚爲欣悅云、

◎漢口一日中央社電、孔祥熙一日晨召見駐漢各國稅機關長官席問炳等、垂詢行政與稅收甚詳、下午六時、各國稅機關長官及中央農民國貨等銀行、公宴宋子文孔祥熙於國貨銀行、至八時始散、

今日乘福特機返京

漢口一日中央社電、孔祥熙宋子文一日下午三時先後赴中央銀行謁蔣委員長、對財政問題及經委會工作作二度商洽、晚七時始辭出、定二日仍乘福特機飛京、

體育界喜事 遠東籃球虎將王錫良 戀愛兩年多功德圓滿

……與北平女師體育教授王景芝女士宣告訂婚……

說楔子 感慨談往事

北平二十八日訊、也許是、同行是冤家吧、體育界的婚姻、實不多見、君不信、且看去年康錫志嫁給政委會的職員、禮玉蘭做了我使館職員太太、雖有幾個同心協力、那只是鳳毛麟爪、百不得一了、

在二八年、現任教育部督學郝更生、同青島第一中學校長、在歐美同學會結婚、那時郝是北平中等以上學校體育聯合會會長、高女士爲女子大學體育系主任、伉儷均有盛名、一時傳爲佳話、而禮玉崑自嫁袁敦禮後、在家看管孩子、已不服務體育界、雖然她的丈夫是師大體育系主任——華北體育界的權威者、

文定夕提筆敘西廂

這是事實、王錫良王景芝在今天定婚了、他們的朋友、不一定要怎樣的、說他們鼓實哩、一個是遠東籃球虎將、一位是女師體育教授、可稱是天配良緣、經過兩年多的戀愛歷史、今天總算是「功德圓滿」了、

記者與錫良曾同班二年、這正是他們的戀愛過程期間、從認識一直到現在、可以說全部「西廂」、均在腦中、以往參加全國運動會、同車晉京、兩意綢繆、惟尚未成事實、便沒有發表、這雖然對讀者失去忠實心、不過也不得已、今當他們文定之夕、聊舊事子、暢敘往事、我想總不會怪罪吧、

充裁判一見便傾心

自從天津籃球五虎分散以後、錫良便轉留學到上海滬江後、他曾到蚌埠做過事、又轉到北平輔仁來、那時、他的搭擋劉雅常魏蓬雲、又是舊雨重逢了、在萬國籃球賽、曾兩次擊敗中國學院、不客氣的說、「錫良之功不可沒、」

一天晚上、青年會的室內籃球決賽、中院對匯文、張守義邵鴻拉王錫良充任球證、一付英偉的風彩、當時他們已有一見傾心之意、越數日、在羊兵營比賽、恰好王景芝與錫良係亦來看球、經過「黃毛」張世鴻的介紹、這便正式的認識、愛苗與日俱增、我相信、他們已然在初戀時期、正是、「相見爭如不見、有情還似無情、」

患肝腸因禍反得福

錫良今春的病、那也是增愛的好機會、他在協和醫院割肝腸、王景芝每天同錫良昵去、他倆相愛、總算異乎尋常、一天、我們在協和遇見、她羞怯得紅暈雙頰、有此靦腆、不似運動場上、運籌帷幄、指導籃球的威風了、因爲錫良的病沒好、她辭去北平市田徑指導、不到青島參加十七屆華北運動會、以後錫良病到十與民宮裏休養、她也是每天前往拜訪、王老太太是一付菩薩心腸、自然是愛成人之美、景芝亦很殷勤的要拜她乾媽、她現在已返金陵、倘在北平、一定比別人更要歡樂吧、

新人相慶舊雨堪哀

經過這場大病以後、王錫良愛她的心是堅決了、以往曾在天津愛過的一張小子、自然不能同日語、她們戀愛演進到現在、其實早已經是成熟期、不過錫良還沒有兼職、所以遲遲至今、她們今天定婚了、我用陳舊的典、慶祝他們「白頭到老」「琴瑟和諧」吧、雖然誰都知道她們在熱戀中、不過未便打破僻頭、現在正式舉行訂婚禮、我和女院的同學們、要見到王教授時、也許要難爲情、

大發請柬宴我嘉賓

當記者撰畢這結束全篇時、閽者來了一張請柬、是定在星期六下午六時、在十家飯店請吃洋菜、署名是王錫良王景芝謹訂、看那筆跡、我的朋友徐文炯、是做聘爲證婚的長了、聽說這次請客、因爲一位交遊甚廣、難得大飯莊可容納許多朋友、因此決定分兩處請客、

陝南收復洵縣

進犯南鄭褒城之匪被擊退 鎮巴方面在激戰中

◎西安二十八日中央社電、南鄭二十八日電、孫蔚如派部分路進擊徐匪、節節勝利、現南路已抵喜神壩牟家壩、西路已抵榮園渡、我軍當於二十六日晚收復洵縣城、洵縣長楊忻齋隨返洵、南褒洵平壩均無匪蹤、孫蔚如恐餘匪混跡民間、暗中滋事、特令王參謀宗山、南鄭張縣長洵縣楊縣長褒城彭縣長、辦理清鄉、以安地方

◎西安二十八日中央社電、南鄭二十七日電、我剿匪部隊、自佈置就緒後、即積極向匪進剿、連日迭獲大勝、茲將

◇近日戰狀◇

分述如下㈠進犯南（南鄭）（褒城）兩縣之匪、共分四路、自經我三八軍予以重創、並將匪僞先鋒隊主力已完全潰入大安驛榮園渡一帶山林中、㈡洪江以南匪衆、自在新集新挫後、現潰退元墩子油房街高家營獅子營等地、㈢鎮巴方面、爲僞四軍、刻下正在黃邱山喜神壩一帶、與我軍激戰、匪因各路均被我擊潰、因氣已餒、即可消滅、㈣由洛陽西犯之匪、自被第一師在姚家渡痛擊後、已一蹶不振、無再犯能力、刻下匪殘衆因在龍山老鶴場一帶潰敗、遂竄入陝境、企圖增援再犯、但因我方佈置頗密、迭受重創、匪已成束手待斃之勢、現我剿匪各軍正積極向匪區推進、殘匪即可聚殲、

世界老元首

捷克總統今年八十五歲

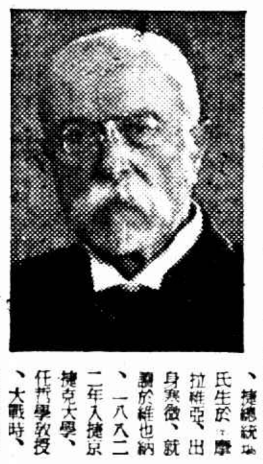

今年三月七日爲捷克總統 Tomas G. Masaryk 之八十五歲生辰、捷總統馬氏生於摩拉維亞、出身寒微、就讀於維也納、一八八二年入捷克大學、任哲學教授、大戰時、出亡在外、一九作捷克革命運動、一九一八年十二月返國、任新國之元首、一九二〇年受選爲總統、三次連任至今、

本年一月份 金出口激增 銀出口驟減

本埠國光社訊、據海關統計、全國本年一月輸入現金七六・六六六金單位、輸出現金七・七二九・一〇〇金單位、去年同期輸入現金一・〇〇〇金單位、輸出現金一・〇六五・〇〇〇金單位、至於現銀則本年一月輸入二・七〇九・三七三圓、輸出一〇〇圓、去年同期輸入二・二四五・四七一圓、輸出三八九・八三〇圓、

日外省二次協議

中日提携具體方策 討論銀問題與借欵問題

◇◇◇須「中國先根絕排日運動」◇◇◇

◎東京一日電通電、外務省廿八日午后關於中日提携具體策之樹立、開第二次協議會、桑島東亞來栖通商兩局長、橫竹商務參事官、各關係官出席、並請大藏省理財局湯本國庫課長出席、關於銀問題借款問題爲中心之中日提携具體策、叩詢大藏省之意向、種種協議之後、約二時間後散會、惟尚未至最后之決定、至外務當局、關於中日提携之見解、大體如下、㈠中日提携之根本問題、須先由中國方面根絕排日運動、故國民政府宜率先購買日貨、阻止排斥日貨運動、㈡中國方面如表示具體的誠意、關於中國經濟界之自力更生、除與以技術的援助外、並準備與以借款其他財政的援助、

◎東京一日日聯社電、外務省廿八日下午召集來栖通商局長、桑島東亞局長、松島通商第一課長、守島東亞第二課長、及大藏省湯本國庫課長等開會、頃由上海回國之橫竹商務官爲中心、關於對華經濟通商問題協議之結果、決定如次根本方針、中日經濟提携之第一條件、爲排日運動之根絕、中國既然有排日、經濟援助有何意義、中國政府不應僅以禁止排日令或其他形式的聲明糊塗表面、應由政府本身實行禁止排日排貨之具體、實、中國政府及國民黨率先改革排日排貨之惡風、則一般民間實業家及消費階級、亦恢復其親日態度、頗爲明顯、日本諸價格低廉、可使中國對外貿易總額減至半額、然則中國本身對外付款減半、日本經濟援助得進行平坦道路、日本方面亦以中日提携能達維持東亞和平之全部目的、此項會議、擬於橫竹商務官三月中旬回滬以前後亦續開會議、協議具體方策云、

今晨國外商電

◎紐約市場一日電訊

	七月期美棉	十月期美棉	三月期加銀	九月期加銀	三月期橡皮	七月期橡皮	九月期支麥	七月期支麥	九月期威麥	美對英滙價
前日收	[illegible]	[illegible]	[illegible]	[illegible]	[illegible]	[illegible]	[illegible]	[illegible]	[illegible]	[illegible]
一日開	[illegible]	[illegible]	[illegible]	[illegible]	[illegible]	[illegible]	[illegible]	[illegible]	[illegible]	[illegible]
十時四十分	[illegible]	[illegible]	[illegible]	[illegible]	[illegible]	[illegible]	[illegible]	[illegible]	[illegible]	[illegible]
十一時	[illegible]	[illegible]	[illegible]	[illegible]	[illegible]	[illegible]	[illegible]	[illegible]	[illegible]	[illegible]
十一時卅分	[illegible]	[illegible]	[illegible]	[illegible]	[illegible]	[illegible]	[illegible]	[illegible]	[illegible]	[illegible]
十二時	[illegible]	[illegible]	[illegible]	[illegible]	[illegible]	[illegible]	[illegible]	[illegible]	[illegible]	[illegible]

◎倫敦市場一日電訊

	英對美滙價	英對法滙價	倫敦金市	倫敦大條近期	倫敦大條遠期	五月期倫敦麥	九月期倫敦棉	七月期橡皮	八月期橡皮現貨價
前日收	[illegible]	[illegible]	[illegible]	[illegible]	[illegible]	[illegible]	[illegible]	[illegible]	[illegible]
上午十時	[illegible]	[illegible]	[illegible]	[illegible]	[illegible]	[illegible]	[illegible]	[illegible]	[illegible]
十一時	[illegible]	[illegible]	[illegible]	[illegible]	[illegible]	[illegible]	[illegible]	[illegible]	[illegible]
十二時	[illegible]	[illegible]	[illegible]	[illegible]	[illegible]	[illegible]	[illegible]	[illegible]	[illegible]
下午一時	[illegible]	[illegible]	[illegible]	[illegible]	[illegible]	[illegible]	[illegible]	[illegible]	[illegible]
二時	[illegible]	[illegible]	[illegible]	[illegible]	[illegible]	[illegible]	[illegible]	[illegible]	[illegible]

復旦足球隊在平 第一戰之詳情

今日下午三時戰清華大學足球隊

場地生疏 以〇對二敗於輔仁

（北平通訊）曾獲江南八大學足球錦標之復旦大學足球隊、二十六日由滬抵平、下榻匯文中學、昨（二十八日）下午三時與輔仁大學作此次北征處女賽、平市球迷聞訊、屆時前往參觀者極爲踴躍、致定府大街道上車水馬龍、途爲之塞、一座球場、裏三層外三層、圍得水洩不通、後至者、咸抱向隅之感、記者統計球聽士約五千人有强、時針指成四十五度後、笛人杜科、一聲長鳴、南北之戰幕啓矣、大戰九十分、結果輔大以逸待勞、復大場地生疏、致遭敗北、以二比〇出師不利、茲將當時戰況報告一下、

險象環生

復旦客軍隊員、以技術論、實多足道、因場地關係、致英雄無用武之地、開賽將一分鐘、後衛張容犯手球、輔大主將唐國樑主罰、球出甚弱、兼之顧大門地勢甚佳、雙手托出阿斗、雖云未失、亦云險矣、嗣後、因輔大猛力壓迫、復大門前險象環生、顧大門左右應付、持撑江山、博得全場彩聲、嗣復大見來勢凶猛、不可苟安、中衛與前鋒聯成一氣、重力壓迫衛大、幾番打寨、惜天不假緣、均未中鵠的、

頭頂入網

距開賽二十分鐘、輔大右鋒沿邊橫掃、傳至中央、適輔大中衛安原生截住挑起、右內鋒李宏忠衝上、頭頂入網、顧大門趕救不及、坐失一關、中間開球、復大深入輔仁腹地、又因操之過急、失機而返、你來我往、均無作爲、上半時即宣告閉幕矣、

又失一球

雅梨吃罷、一場又起、復旦開球、余順章帶球前進、安樂生李昌娥二人接濟糧秣、殺入敵營、兵臨城下、眼看拔關奪賽、怎奈敵將過聲、又告失敗、復大雖幾度攻城、終告失敗、以致銳氣頓挫、士氣爲之不振、輔大見敵懈、遂總攻令下、中衛前鋒相輔進行、成爲一面倒之勢、距終場前十分鐘、輔大又下一關、復旦拚力招架、維持現局、未幾鳴金收軍、成績爲二對零、復旦敗北

▲輔大　唐國樑　安原生　李弘樑　金阿寶　傅信林　于兩民　徐嘉民　李宏忠　張之樑

▲復旦　李昌娥　安樂生　曾仁安　張乙　關洵安　顧得剛　李式昌　樓榮華　余順章　唐寶彰　吳念漢

日外省否認提條件

東京一日日聯社電、上海字林西報一日揭載、日本對中國政府之五項條件、日外務省聲稱中日之間、現尚未有如此具體的交涉、並否認日政府提出五項條件等事、本埠新聲社云、昨日本埠字林西報載一引人注目之消息、謂日本向中國提出具體之方案、但經記者向外交部秘書及日使館探詢則均否認、

滿鐵擴充駐華機關

東京一日日聯社電、滿鐵公司之經濟調查會、從來至力調查滿洲事情、以期發展對滿經濟、然現因中日經濟提携之說漸次有力、改變其方針、擬將駐滿不甚重要之機關、一律廢除、而在中國各重要地方新設機關、並擴充駐華既存機關、以計中日經濟之發展、

美購銀計劃促成中國通貨之收縮

◎紐約二十八日國民社電、外交政策協會專家皮歇潑今日宣稱、此實爲中日妥協之主因、皮氏復論及蘇俄、謂對於中國及日本所生之影響稱、兩國之共同利益、在於阻止共產黨、故中日兩國因經濟的與政治的關係、遂進行相互提携、據上海傳來之報告稱、此項協調將使日本獨霸遠東之計劃、更進一步、同時日本將處於不得不與蘇俄開戰之地位、日本領袖現在預計此事云、

歐美各國 注意我財政狀況

美對任何協助皆表同情 不願一國單獨進行

◎華盛頓念八日國民社電、日來美國及若干其他九國公約之簽字國家、對於中國之財政狀況、頗爲注意、而尤以中日親善一事爲最甚、華盛頓官場方面、固不願有所討論、惟據可靠方面消息、此間當局對於目前中國之財政危機、深爲扼腕、且極關懷、究竟美國之白銀政策曾否發生損害、此間官場對於任何協助中國之舉皆表同情、惟不願一國單獨進行、若干熟悉情形者以爲中日親善之程度、或者不致如上海消息所傳之甚、華盛頓及東京之日人、皆稱不知有經濟助華之事、彼等堅稱日本惟欲調和中日關係而已、按美國向來之對華政策、向以九國公約所表示之各國協作援助中國爲基點、故對於單獨助華、大概不能贊同云、

何鍵由常德返長沙

◎長沙一日電、何鍵於一日在常德就任新職後、即偕凌璋返省、午刻抵長沙、即回總部、

汽車 祥生 出租

敝公司特行發售代價券〇每本十張售洋九元，式樣精緻，攜帶便利〇用以饋送親友〇尤爲相宜〇隨券附送江西定製，金邊綠色飯碗〇美麗無比，藉增興趣〇

電話 華界22400
電話 租界40000

圖畫時報 1040期 明日隨報附送 不取分文 請向報販索取

時報兒童攝影比賽 公開投票開始

時報於上年十月廿一日起至十一月廿日止、舉辦第一屆兒童攝影比賽、所有照片、係由靜安寺路二四二號大同照相館負責拍攝、自舉辦以後、共攝五百餘幀、入選者二十名、已於二月廿日、廿一日、廿六日、分四天刊登於本報、由讀者公開投票選舉十名、投票期定三月二日截止、當選號碼定於三月十日發表、

時報上海兒童攝影比賽 選舉票（每票選舉一號）

第　號當選

美突來爾全國警察動員 圍捕越獄刦械之劇盜

影片公司願出萬金請求攝影

哈密爾敦已經判定死刑兇悍異常

◎美國突來爾二十八日路透電云、夏判定死刑之殺人犯哈密爾敦、自脫獄後、曾搶刦台克薩斯州國防軍軍械庫、奪去來復鎗八枝、及子彈百發、雖經全國各處搜捕、迄未就逮、數日前爲警察包圍、鎗彈如雨、但仍奪車突圍而出、今日宜場探悉哈匿于距此二十五哩之鬱爾瞰、此間全體警察携帶機關鎗立即出發、將該鎭包圍、一面通知鄰近當局、於是各處警察相繼來援、防線愈形嚴密、手鎗步鎗機關鎗與手溜彈、無一不備、哈犯殊無漏網希望、某著名影片公司願以二萬五千元之代價、取有攝取槍捕或擊死哈犯之照片專權、但警員依法不能接受其所請也、

、買主害怕、將兩女送回北江西路一〇五號、在門首徘徊、被捕房探員查見、詰悉確被人從原籍拐申、住溧陽西門外上沛埠周材地方、即派探往該處

調查　女子閔鳳鶴配與附近朱松林之子爲媳、過門童養、張女之父名大高、因家貧苦、由蔣永慶帶滬賣與他人爲女、是實、昨晨與則韓推事開刑三庭研審、工部局律師厲志山詳述經過情形、並稱、張大高因無路費未至、寫信託朱松林來申在庭、欲將兩女帶回、當將信函呈察、本案被告王陳氏查明無關、請先

開釋　庭上准之、詰之被告馬阿妹供、搜獲之煙具、實非吾吃、餘係蔣喬二人之事、女子張富英係伊父託梅桂生・張永福居間介紹、挈赴無錫、轉於火車來滬後、託喬文貴等賣去、計五十元、閔女父取二十八元、吾與喬祗得十餘元、閔女在無錫車站、係梅桂生交吾帶申、亦由喬着人賣去、計一百四十元、錦弟由伊母作主

出售　餘供支吾、喬文貴供、兩女均係一〇五號樓上阿嫂經手、事後共得七元、末據李陳氏・王張氏・朱松林等證明一過、女子錦弟稱、李陳氏待吾甚好、閔女指朱松林確係公公、張女稱由父着蔣永慶携滬、王彩根稱、此番蔣永慶又將吾騙滬圖賣、故投捕房、與推事諭被告等仍分別還押、定期宣判、閔女交朱松林領回、錦弟由李陳氏暫予收養、張女送婦孺救濟會、候乃父來申認領、

杭州新民路大火 全家不及逃

葉春泉夫婦母兒盡死

殃及十餘家損失逾五萬

杭州訊、永寧橋境新民路四十四號、曾於二年前發生火警一次、焚斃二命、經雇工建築、於上年間方全部建竣、月前有宦巷口瑞泰操衣店、夥友杭州人葉春泉（三十九歲）、因與瑞泰店主發生齟齬、即向該號辭出、自行籌集款項、

租賃新民路四十四號　開設中央制服公司、定二月一日正式開張營業、一家四口、一爲七旬之老母童氏、一爲其兄葉春榮（四十二歲）、一爲其妻范氏、（三十八歲）均宿樓上、五日前新進學徒蔡清一名、十六歲、宿於樓下、該號修葺方竣、所有修理房屋裝置板壁之鐵花、初置樓下、因恐危險、移置於前夜、詎昨（一日）晨一時四十分、忽於此中起火、時在深夜、頃刻蔓延、

學徒蔡清由夢中驚醒　逃出、報告公安第二分局淳佑橋派出所、旋救火員趕至、竭力灌救、焚燒四時許、方告熄滅、事後調查、除葉春泉一家俱死火中外、並延及鄰居三十八號胡愼昌雜貨號、損失五〇〇元、三十九號莫志芳糖果號、損失八〇〇元、四十二號文元刻字號、損失一〇〇〇元、四十五號何財發雜貨號、一五〇〇元、四十六號碧雲齋茶食號、一三〇〇元、四十七號新新西裝號、一〇〇〇元、四十八號三和飯店、一〇〇〇元、五十號德興祥玻璃店及蔣榮發住宅、二五〇〇元、五十一號中山茶食店、二〇〇〇元、五十二號王心成住宅、一〇〇〇元、宿舟河下四十七號、四十九號、五十一號等樓房三間、三〇〇〇元、

又廣濟醫院產科醫室　八間、七〇〇〇元、以上損失連房屋當在五萬元以上、又火首中央制服公司損失三〇〇〇元、在杭市商業不景氣中、遭至一炬、恢復更非易易也、

販賣人口查明底蘊

樓上阿嫂關係重要

兩女子於事發後買主因恐受累送回……

一女送救濟會待領

虹口捕房華探目王潤和張發祥、上月一十午後七時許、在北江西路一〇五號破獲販賣人口機關一起、將通州人蔣永慶・喬文貴・粵婦馬阿妹・王陳氏等四人逮捕、抄出煙具一副、連同報告該案之無錫女子王彩根、解送第一特院、而王女四年前被蔣永貴從原籍騙滬、押與馬阿妹所設之妓院內

爲娼　期滿返里、現在靜安寺路九號小姊妹高三妹處逗留、奉諭被告等分別還押、改期中查明蔣喬兩人上月間、從溧陽無錫、處拐得六歲女孩錦弟（無錫籍）・十四歲女子閔鳳鶴・十一歲女子張富英（咸溧陽籍）、而錦弟由蔣永慶託一百五號住居樓上之粵婦阿嫂轉託蓬路九號同鄉婦人王張氏

介紹　以三十五元代價、鬻與武昌路五八二號粵婦李陳氏處爲養女、立有契據、閔張兩女由蔣喬兩被告託阿嫂介紹、賣與某處爲養女、計共一百九十元、案發後

國民政府航空公路建設獎券辦事處啟事

國民政府航空公路建設獎券（第十期）業於本年三月一日在上海逸園當衆開獎所有下列各中獎號碼獎券應得獎金經由本處委託各地中央中國交通三大銀行代爲支付至給獎之有效期間自民國二十四年三月九日起至二十四年八月三十一日止茲將中獎獎券號碼開列如左

頭獎（獨得伍拾萬圓）　〇〇八九九六

二獎（各得拾萬圓）　〇六三八三〇　三三一三三〇

三獎（各得伍萬圓）　〇三五八四五　三八五八八　一四九二四八　三九三五〇一

四獎（各得壹萬圓）　〇〇三一三八　一八七八四五　四五三八一七　一〇〇五一〇　二三一〇八二　四六一七八二　一一一二三三　三三八二六三　一五六八四四　三三一八四六

五獎（各得貳千圓）
〇〇六三四〇　〇一〇五七一　〇一四四六一　〇一九九七二　〇二二三五七　〇二二五五九　〇三〇八六三　〇三七六五六　〇五九二三二　〇六〇六三〇
〇六五二四六　〇八四〇四〇　〇九五八一七　一一〇八三六　一一四二三六　一一七一三六　一二〇四八四　一二八六三一　一四四二四一　一五三五〇七
一七九七九〇　一八六〇〇四　一九六七六四　二〇五八七九　二六二一五七　三一四〇六四　三一七四六九　三二七三一六　三三九七四五　三四九〇〇六
三六三三七二　三七三〇六七　三七五二三四　三七五四四二　三七六二八八　三八〇二一四　三九四〇七七　四〇三一四八　四〇五五四九　四一二五二九
四三五五二三　四三六九八〇　四三七八二五　四五四〇七二　四五九六一六　四六一八四二　四六三八四五　四六九〇六三　四七一八四四　四九六四三六

六獎（各得伍百圓）
〇〇四五〇七　〇一一〇五三　〇一七五八三　〇二〇〇八六　〇二四六五八　〇二八七四九　〇二九三九六　〇四九九五六　〇五六二〇四　〇五九四八一
〇六〇二〇六　〇六七六八一　〇七〇四二五　〇七二四四七　〇七四八九八　〇八〇一九四　〇八六一四二　〇九二四九六　〇九八〇五四　〇九八五八八
〇九九四三一　一〇六〇一三　一〇六九二〇　一〇八六八五　一一一〇四七　一一四七七四　一一五〇七七　一二一七八六　一二三三四七　一二六八〇八
一二八八九九　一三〇一三二　一三七三一七　一四〇三三五　一四一六〇五　一五〇七四五　一五〇九一四　一五一六〇三　一五二六一一　一六八七六六
一八〇七八〇　一八四四一九　一八八八四六　一九一七一四　二〇〇九六〇　二〇三一九八　二〇六〇二六　二〇六三五三　二〇九〇二八　二二三五六〇
二二七八八二　二二八六八八　二二九四一四　二五五二九四　二六一八八一　二六二八三一　二六四三二五　二六九九五四　二七三二五二　二九〇〇八三
二九三一九〇　二九四〇二〇　三〇四四九八　三一五五七七　三一七四六一　三一七五七七　三一九五六〇　三二二三六九　三二九三〇〇　三四四六四六
三四八〇九四　三五三〇五五　三六四三一五　三七〇一〇七　三八六九九〇　三九〇四二八　三九九一五八　四〇四六一五　四一一三八三　四一五九五六
四一六九六五　四二五一二八　四三一六二七　四三一七六七　四三五四〇六　四五四三八四　四五四六一一　四五四六八一　四五九五一七　四六三二八八
四六五〇七一　四七五二四四　四七九六九五　四八〇九二一　四八六五五三　四九七〇〇四　四九八五二一　四九八九六五　四九九二二二　四九九九三四

七獎（各得貳百圓）　獎券之末三字與另行搖取之三字號碼相同者　〇六九

頭獎末二字相同（各得七拾圓）　九六

頭獎末一字相同（各得貳拾圓）　六

特獎（獨得伍拾萬圓）　一七六一六〇（財政部捐贈）

所有中獎號碼以本處印發中獎獎券對號單爲憑此項對號單函索卽寄

薄命人多厄運

青年喪夫 失節喪財

飲恨死

王淑芳受人欺騙

[illegible]訊、青年孀婦王淑芳、（卽吳官）突自上海返家、閉門服「來沙爾」自殺、已屆[illegible]時許、當夜載至[illegible]塘求治、其姑在房中檢得一函、內有受許方之欺騙等語、除偵緝[illegible]姓方者根究交涉外、並派人前往[illegible]經過情形、其原函云、「母親、不孝的女、自知命薄、於結婚[illegible]別我去世、本應追之地下、恐母親年邁、遭此[illegible]心、所以不忍出此、唉、那知他沒心的方姓、私我多金、用種種方法勾引、四千金積蓄、盡被化用、[illegible]投資地產公司、那知朋[illegible]怡和娼妓、得女偵知恐嚇、反遭白眼、迫得自盡、但此身既被方姓[illegible]、金錢又被用盡、生何以對翁姑高堂、死無顏對我於[illegible]地下、迫於環境、沒奈何惟有一死了此殘生、但生不能雪恥、死當爲厲鬼報仇、總之、失足無顏見人、還是死了直爽了當、翁姑兩大人待我很好、只怪我意志薄弱、[illegible]了、大人不必哭、不必傷心、妹妹是很聰明、死了、望大人不必悲傷、吳官絕筆」、又訊、淑芳載至中途、因中毒過深、不及醫治斃命、

刺史案中之嚇詐犯

徐安甫周啓藩先後捕獲

杭地方法院候解到再審

杭州訊、上海申報總理史量才、在滬杭公路被刺案、[illegible]

[illegible]犯湯雲生、押入省會公安局、其妻強氏爲之奔波營救、[illegible]已故前浙省府[illegible]、[illegible]百元、[illegible]

索律師公費一千元

[illegible]先付六百元、[illegible]其餘四百元、俟出獄後、再行付清、[illegible]強氏救夫心切、[illegible]結果方得四百元、[illegible]又欲向氏索取六百元、強氏[illegible]、[illegible]過半月之久、周啓甫親自[illegible]、[illegible]氏用言恐嚇、[illegible]一面再[illegible]律師進行、方可[illegible]保釋、

強氏聞訊芳心幾碎

[illegible]夫、及對探有無[illegible]周力山、[illegible]周啓藩[illegible]公安第一分[illegible]徐安甫[illegible]押入省府、[illegible]周捕獲、

日內卽須押解來省

省府自將徐犯[illegible]地方法院偵查、[illegible]

兩毒窟

一男一女 同判徒刑

總巡捕房禁毒部華探目陳永貴、近偵悉愛文義路金家宅四六〇弄永慶里四十號、有人私設製紅丸機關、秘密出售、乃往調查屬實、稟請第一特院、於前日午刻協同西探目海爾探員張[illegible]貴等、密往按址抄得紅丸共廿九磅、紅色兩聽、冰糖二磅、麵粉二磅、製版一付、數丸叔一塊、打印機一只、篩兩只等物、但室內杳無一人、嗣查悉製造者、潛匿新閘路四九一號、乃往拘獲江北人王恒芝、皖婦楊秀貞等二人、一併帶入新閘捕房、但同時該捕房亦得住居溫州路七十三號之二房東婦人莊潘氏報告、謂該處出租之灶披間內、有人私造紅丸、捕頭立飭中西探馳往、抄得紅丸十三磅、烘丸爐一只、晒丸盤九只、白粉三小包、又二大包、造丸板一塊、顏料二罐、篩二只、以及數丸盤等等、惟亦未拘獲人犯、迨將各物帶入捕房後、由莊潘氏認明頃間拘押之楊秀貞、卽屬灶披間內之房客、遂分別收押、昨晨解送第一特區法院刑八庭、捕房律師張天蔭陳明案情、並依照禁煙法第六條製造鴉片代用品起訴、結之兩被告、均供認不諱、[illegible]柱推事訊明、判決王恒芝・楊秀貞各處徒刑一年二月、並各科罰金五十元、抄獲各物照單沒收、

探目之妻 死後糾紛 侵盜萬金

▼同居之寄女供控否認

奉命保管遺物徐楊氏之親長出而證明

前在公共捕房任探目之徐榮山、生前娶楊氏爲室、徐故後、在遺產頗巨、悉由楊氏掌管、氏因子媳孫女俱已故世、獨自一人、賃居法租界西門路西湖坊一號、自爲二房東、將餘屋轉租與人居住、氏因悒悒寡歡、居常患病之日爲多、廢歷去年年底、楊氏忽又患病、由同居之過房女兒吳杏妹（卽周趙氏）服侍湯藥、迨至上月六日（卽廢歷年初三日）楊氏病故、由趙氏主辦喪事、所有

遺產存款金飾　悉歸掌握、被楊氏之弟楊志清（四十四歲・南翔人・住黃河路億鑫里十三號・說小書爲業）得悉、向趙氏交涉無效、楊卽報告法捕房、請求提案訊究、捕頭准詞、派探將周氏帶案、並吊出存摺及金表金鍊等飾物候究、各情已略誌前報、嗣因雙方親友調解不成、昨日捕房將周趙氏解送特二法院刑八庭、由吳方廉推事蒞訊、捕房律師袁家潢陳明案情、依

侵佔竊盜兩罪　繼由告訴人楊之清聲述案情、並稱胞姊徐楊氏生前有存款數千元、分存各處、及鑽戒金珠飾物值數千元、均由被告取去、並延王士宗・陸聽祖兩律師提起附帶私訴、追還存款飾物、被告周趙氏供年三十八歲、本地人、死者徐楊氏是我寄母、內生前除原告之外、並無嫡親、原告係楊姓領子、與死者姊弟之間素來不睦、不常往來、由婦人不離左右奉侍湯藥、正月初三日楊氏逝世、由死者之姨夫沈桂林・親家母徐王氏二人作主、令婦人

暫時保管遺物　計存款三千一百元、金鍊金表等物、除用去喪費一千一百元、餘款及金飾如數交案、衣物器具仍在西湖坊一號家內、我不敢佔竊、請察、並延律師辯護、繼由雙方舉出證人沈桂林徐王氏等證供、沈與王氏承認託被告保管料理喪事、並無萬金遺產被盜之事、吳推事核供、諭被告周趙氏交一千元隨時隨到鋪保、改期三月六日再訊、

日本間諜在華府活動

喬裝汽車夫探聽官員談話

美參議員西羅維宣稱

◎華盛頓二十八日國民社電、神鬼不測之日本間諜、今日又出現華盛頓官場、自飛艇專家克那本兩次聲明、本飛艇麥康號之隨海、由於有人破壞機器所致後、衆議員西羅維立一宣稱、美國戰艦上、僱用數千亞洲人、故一旦與日本開戰、彼等或將繼續破壞工作、西羅維繼稱、日本間諜在華盛頓獲得汽車夫之職務、藉此探聽官員之談話、外間盛傳、日本汽車夫費盡心機、將汽車停上國務院及海軍部附近、希望竊聽美國官員之批評、通知東京云、西羅維爲衆院執照委員會主席、故在名義上、負調查麥康號出事之責任、由渠建議、克乃本始向委員會作證、克氏一再聲稱、遇難之麥康號上斐人侍役、或以酸類灌澆金屬板、致使麥康號落入太平洋中、該侍役係日人後裔云、

英法兩外長談話後

重行決定 已採取之共同立場

西門擬下星期杪赴柏林

將僅限於探訪性質

巴黎二十八日哈瓦斯社電、本日英法兩國外長在英國駐法大使館宴會席間及宴會後、舉行談話、歷兩小時餘、參加談話者、除法外長賴伐爾、英外相西門外、人數極少、且相約保守緘默、故外間無從探得消息、但聞英法外長就二月三日之倫敦宣言書、作徹底之探討後、業經確定兩國所已採取之

共同立場　並無變更、德國雖企圖將倫敦宣言書中各項要素、各相分離、然英法兩國則始終承認、倘欲求歐洲之眞正和平、則英法提議、必須保持其不可分性、英法所提議之天空公約、多瑙河公約、東歐公約、德國重返日內瓦、簽訂軍備限制公約等各節、有同等之重要、必須同時加以討論、欲解決其中之一節、必使其他各節一併解決而後可、此外並聞西門訪德、

將僅限於探訪性質　西門將向德國政府領袖說明倫敦協定之目的及範圍、二月十七日德國致英法覆文、僅述及天空公約一項、西門則將向德國政府探詢對於英法協定之整個意見、嗣後西門將卽返英國、俾與法國協同考慮談判是否有再行發展之可能、屆時

或將派員赴莫斯科　華沙及捷克京城一行、至於西門訪問東歐各國首都之日期、偶而延遲、並未含有他意、蓋蘇聯固尚未作正式之邀請也、且西門赴東歐遊歷、本屬限定俄波兩國、現此種計劃、亦不妨略加變更、蓋捷克等國、與東歐互助公約有特殊之關係、西門或亦有順道往訪之必要也、總之、此次英法談話、業經重行確定、英法兩國仍抱倫敦宣言書中所聲明之共同見解、查西門往訪德國之舉、法國自始表示信任、今西門啓程赴德之前、英法復有此種意見一致之表示、不可謂非極關重要也、

◎倫敦一日國民社電、據可靠方面消息、英外相西門將於下星期杪赴柏林、作二三日之勾留、藉

與德元首商討一切　又據新聞聯合社消息、謂西門氏或將作莫斯科及華沙之游、惟西門將先由柏林逕返倫敦、將其與德當局所談判者向內閣報告、以資取決、如事實上有往蘇俄之必要者、則卽往莫斯科、至掌璽大臣艾登是否偕西門同至柏林一節則尚未決定、因各方頗不贊成西門艾登與司丹和搽（現在日內瓦）三重要外交人員同時離京也、

俄人批評漁光曲

◎莫斯科一日中央社電、中國電影代表顏鶴鳴等、今晨由海參崴抵此、昨晚此間映演漁光曲、各方均極注意、惟對該片配音、多係粗淺之西樂、并中國國樂、頗以爲異、漁光曲公映時、中國大使館人員及其他寓俄華人參觀者頗多、

各方集議救濟申新七廠結果
待孔返滬決定具體辦法
滙豐態度和緩商洽亦漸接近
取消拍賣一點可望達到解決目的

◎南京一日電　申新第七紗廠被拍賣案、經財政實業兩部會商辦法、與滬市府積極磋商、情形已漸好轉、陳公博及吳鐵城一日電京報告、滙豐銀行態度、已不似前堅持、商洽亦漸接近、大致對我方要求取銷拍賣一點、可望達到解決目的、同時財政部次長鄒琳・實業部次長劉維熾・均於前晚赴滬、協助辦理、

俟財孔返滬後再定具體辦法

孔財長於前日赴漢時、特爲申新七廠事、電令中央銀行副總裁陳行、召集各有關方面、就地會商救濟之策、陳氏即於當晚四時、召集張公權等籌商、即以結果電漢請示孔部長、孔立於昨晨覆電指示進行機宜、陳氏復於十一時半在中行召集二度會議、吳市長特派財政局長蔡增基出席、實陳亦派商標局長何竣實與會、其餘棉業統制委員會李升伯・上海銀行陳光甫等、均出席籌商、至十二時三刻始畢、會後又以結果電漢、陳氏於昨晚特向華東社記者談籌商經過、各界連日會商結果、僉以茲事體大、決於今明孔財長返滬後、再決定救濟之策云、據出席會議者語中央社記者、此次會議席上業經商定救濟之辦法、即爲呈請政府加以救濟、此項辦法、業於當晚電漢向孔財長報告、須俟孔財長核准之後、始可實行、惟截至昨晚爲止　中央銀行及關係各方、尙未奉到孔財長之復電、至於呈請政府救濟辦法之內容、須俟當局核准之後、始可發表、又據中央社訊、關於申新七廠被拍賣事件、昨日外間盛傳將由中央銀行聯絡中國交通等各銀行、籌集二百二十五萬購回該廠云云、中央社記者昨以此說詢諸中央銀行負責當局、絕對否認、又據銀行界之有力者談、際此極端不景氣之時、二百五十五萬之數雖屬不大、然銀行界目前實已無力負担矣、

吳市長在私邸會商補救辦法

市長吳鐵城接奉行政院命令、對申新廠事設法交涉、同時實業部部長陳公博迭據各團體電告、即於前日來滬、會同市府籌謀挽救辦法、自與吳市長晤談後、認爲該廠取贖問題有挽回希望、惟以經濟爲重心、故於昨日中午在海格路吳市長公館邀請金融界領袖張公權・陳行・李馥蓀・陳光甫・唐壽民及市府秘書長俞鴻鈞等、會商補救辦法、歷時頗久、至於內容如何決定、概不宣布、又據華東社記者探得確息　吳市長等對此事決予救濟、惟茲事體大、決俟孔財長於今明由漢返滬後、共同研究至善之策、

滙豐態度和緩表示可以轉圜

中央社記者、昨訪晤市政府張秘書、據謂申新七廠被拍賣事件、中央已派實業部長陳公博氏來滬、研商救濟辦法、此間自當秉承中央意旨、會同辦理、市府方面自從派本人與滙豐當局一再商洽後、彼方態度、已見和緩、當有轉圜餘地矣、又晤銀行界某發言人、據謂、申新事件、昨日空氣似較前兩日已和緩、蓋滙豐方面已表示有轉圜可能、大約不出一星期、即可見諸實事云、又華東社訊、據可靠消息、滙豐滬行大班赫區門氏之態度、甚能原諒申新、赫氏曾非正式向關係方面表示、若申新能有辦法、則滙豐念以往中英邦交之密切、決不使之難堪、至該行華買辦龔子漁亦稱、如各方眞有誠意、則滙豐或有撤消拍賣之可能云、

究屬何方承購內幕殊爲複雜

中央社訊、至於承購者究屬何方、社會各界揣測紛紜、如墮五里霧中、截止最近爲止、尙有兩種傳說、一即申新仍在滙豐手中、一則確爲日人所得、謂係南滿鐵道株式會社所購、備作改建碼頭之用、據鄰近滿鐵方面、力圖伸展其勢力、以至於長江流域及華南一帶觀之、後說之可能性似較前說爲多、又大公社訊、關於楊樹浦申新第七廠被滙豐銀行委託魯意斯摩洋行拍賣、由日律師岡本代表承購後、各方對於正式受買人咸認爲日商大連汽船會社、豐田紗織廠、滿鐵株式會社等傳說不一、

劉維熾到滬談政府決予救濟

實業部政務次長劉維熾、於昨晨七時二十分、乘夜特快車到滬、新聲社記者特往訪問、首叩以政府對於申新第七紗廠被拍賣事之處理態度、據劉氏談、對於此事、政府方面、於事先接得上海市商會等商業團體之報告後、亟在星期二舉行政院例會席上提出討論、當經決定、立即致電滬市吳市長、囑迅與滙豐銀行交涉制止、乃經交涉之下、該銀行以業經拍賣、無法挽回爲辭、至買方問確係日商、並非英商、查申新債務關係、係經法院判決假扣押、自可以其他手續、如分期償還等法解決、該行豈得斷然出於拍賣一舉、此實有背法理、現政府方面、決予申新廠以救濟、正在由實業財政等關係各部會同研究辦法中、將不外根據法律以求解決、

買方律師表示昨日並未繳款

此次投標請買申新七廠之某方代理人岡本・村上兩律師、本有定昨日繳款之舉、惟據岡氏昨語華東社記者稱、因滙豐與申新尙有糾紛、故繳款之日、當屬有待、並於何時繳款、則須視滙豐能將貨物（即指申新七廠）交代爲依歸云、記者旋詢以購主究係誰屬、岡氏仍如拍賣時之笑而不答、又大公社記者昨日下午赴四川路二九九號東亞銀行四樓岡本律師事務所探詢、但岡本村上兩律師均不在、行蹤頗秘、即地產部幌房滕井亦不在辦公處、旋赴滙豐銀行訪大班赫巨門、因返寓中餐、尙未返行、闞後經該行答稱、因糾葛未曾解決、恐交款手續暫時不致實現云、

日外海兩省否認提議停止造艦
決不變更海軍政策

◎東京一日路透社電、外務省與海軍省今日皆否認倫敦傳來日本擬提議自一九三五年至三八年海軍停止造艦三年之說、外務省發言人今日於外國新聞記者詢及此事時聲稱、日政府並未知有此種提議、日本海軍政策已在倫敦談話時說明其目的、在根據日本提案而成立一種新協定、日政府認此提案爲公允平等、渠未見政府態度有何變更、渠亦未見山本自倫敦返國議提交政府之報告書中、有主張停止造艦之計劃云、

李擇一赴東京

◎門司一日電通社電、李擇一、今晨由長崎抵此、視察戶畑市之工場後、於下午八時半乘車出發、前赴東京、

◎長崎一日電通電、在長崎登岸之李擇一、本日上午八時偕劉長崎領事赴佐世保訪問今村鎮守府長官後、即返長崎、乘夜車赴東京、

土肥原抵港
赴粵桂後轉赴福州

◎香港一日電、港日領署息、土肥原二日乘照國丸抵港、三日晨乘快車赴省、留兩日、乘機飛桂、預定十日返港、轉赴福州、

顏惠慶已往伯利
梅蘭芳等今日由海參崴起程

◎莫斯科一日中央社電、顏惠慶及梅蘭芳一行、二十七日抵海參崴、顏定念八日赴伯利、三月三日赴赤塔、十日離赤塔、十五日可到莫斯科、梅等在崴候二日快車赴莫斯科、預計十三日可到、定二十三日登台表演

汪院長患感冒
昨在官邸靜養

◎南京一日中央社電、汪院長廿八日晚起略感不適、微覺發熱、一日晨延醫診視、據醫言、係患流行性感冒症、極輕微、靜養一二日可痊、汪一日在邸休養、仍照常批閱公文、

武昌行營昨正式成立
蔣委員長訓話
今後工作爲禁煙與推行新運
重要職員昨已發表

◎漢口一日中央社電、武昌行營三月一日正式成立、上午九時舉行典禮、張學良・楊永泰・錢大鈞・全體重要職員、及張羣・陳布雷・晏道剛等四百餘人、蔣委員長即席訓話、十時許、禮成、蔣委員長即在行營分批召見各處科長以上人員、由各處副處長率領晉謁、至十一時半渡江返漢休息、

行營重要職員　一日奉蔣委員長手諭發表、第一處副處長劉相舜、第二處副處長閔湘帆、第三處副處長馬兆琦、第四處副處長未定、第五處副處長周從政、第六處副處長文羣、第七處副處長黃爲果、此外運輸處設舊銅元局、處長林湘、陸軍整理處設南湖、處長陳誠、政訓處設舊水上公安局、處長賀衷寒、軍法處長陳恩普、處址未定、交通處係由南昌移漢、軍醫處即着手組織、

蔣委員長訓話原詞

蔣委員長一日在武昌行營對職員訓話、原詞如次、今日行營成立、特將行營目的與努力方向、爲諸同志言之、中正爲要實行總理的三民主義、以復興民族、挽救國家、其初步方法、與最要急務、莫過於教民與治軍、行營今後工作、一方面當加緊督飭積極剿殘匪、務令限期殲滅、以絕國家民族之巨患、一方面更應注意改革社會、振作人心、建立民族復興之基礎、本此目的、中正所視爲急要而願竭全力以推行者、在消極方面、則爲禁煙、在積極方面、則爲推行新生活運動、

關於禁煙　行營前定之六年計劃、實爲澈底禁絕之有效方法、過去一年之間、豫鄂皖三省禁種已著成績、贛浙諸省全境煙苗絕跡、成效尤著、而江蘇省之調查吸戶、登記煙民、亦能舉其實效、今後應仍本原來計劃、澈底實施、期以已有之成績、普及於各省、更進而達到販運製吸完全禁絕之目的、歲月易逝、六年期限已去一年、此不能不有望於諸同志與公私各方及全國有識之士相與僇力贊助者也、

新生活運動　自去歲由南昌行營倡導以來、賴各地一致努力、使此項運動之觀感深入於人心、國家新生命之創立、實將以此爲嚆矢、今後行營同志辦事、除實現新運綱要中所定之軍事化生產化與藝術化之三個原則外、尤應注意於勞動與服務之提倡、中正認爲人生只有以勞動爲本分、以服務爲目的、方爲眞實有意義之人生、尤必使人人能基於爲國家與社會服務之觀念而勞動、方能一掃我民族往昔弛懈散漫之惡習、樹立堅强團結之風氣、以挽救我國家當前之貧困與艱難、以勞教民、成績著於往史、損己利人、應使成爲風尙、復興民族之偉業、必於新運之推行、與勞動服務團之普及期之、此尤望各同志以身作則、領全國同胞、使人盡其責、一致奮起以助成之、至如發展公路交通與組織民衆普及教育、乃爲南昌行營成立以來之剿匪根本政策、凡過去所致力未竟之工作、自當繼續其設施、更求充實其意義、過去以便利剿匪爲發展交通之目的、今後應更以發展文化爲目標、過去以提高國民智識謀民衆教育之普及、今後應使教育於普及之外、更與各項設施相聯絡、而達成教民救國之使命、革命事業至宏且鉅、唯着手之方宜先其要、爰揭要義、告我同志共勉之、

英鎊滙價繼續疲弱
引起歐陸謠言謂英美有諒解
目的在强迫用金國投降

◎倫敦二十八日路透社電、今日英鎊滙價、因平準金尙未運用、故又在歐陸在英鎊同存效之壓力下繼續疲弱、英國平衡金之不運用、現已引起歐陸謠言、據謂英當局欲抑低英鎊價格、而對美滙尤甚云、據著名銀行家之意見、歐陸對於英鎊之所以抱看低態度者、因根據由其自己經驗而發生之一種深刻信仰、以爲凡通貨之脫離現金者、遲早必跌價也、美國滙兌平準金現已陸續售出美元、以期美元與英鎊同時低落、此即英鎊對於美通貨跌落較對美元爲大之原因也、巴黎人士預料羅斯福於英鎊跌落至七二佛郎七五之價格而影響美元時、將提高以美元合算之金價、巴黎亦有一種謠說、謂英鎊跌價將使、有英美諒解在焉、其目的在强迫用金國對英美投降云云、但倫敦人士

對此謠言殊不之信

巴黎經紀商對於英鎊之前途仍抱悲觀、故今夜售出英鎊、而達七三佛郎八九之低新度、今日倫敦證券交易所投資需求尙好、大都購進英國與金債券及金礦股票、一般市況殊不爲佳、英鎊價格以美元與佛郎計之、既再低落、黃金價格乃達一百四十四先令一便士之新高度、午後續長增高、而爲一百四十四先令九便士、但在此價格上並無交易、英鎊之所以疲弱者、因英當局未運用其平準金以穩定鎊價故也、倫敦財政專家承認英國平準金近曾大遭損失、但亦不信巴黎所傳英國平準金現將用罄之說、

英下院討論英鎊低落事
財長不允宣布阻止辦法

倫敦二十八日路透社電、下院今日議及英鎊價落事、自由黨議員梅生請財相張伯倫注意於英國紙幣價值之繼續低落、並問政府已否設法阻其再跌、財相答稱、渠知英鎊表面價值之低落、但此與實質上購買力不同、爲公共利益計、渠不能發表政府阻止英鎊價落之辦法、亦不能宣佈滙兌平準金如何運用之消息云、梅生乃動議暫行停議他事、以便討論英鎊落價問題、反對黨益斯偎贊成此動議、但財相不允、謂此非目前最亟之事、俟星期一日辯論財政時、不妨再議及之云、

立法院討論
妨害銀本位幣處罰草案
先請中政會決定原則再行審議

◎南京一日中央社電、立法院一日晨開第七次會議、到吳尙鷹等六十九人、主席孫科、秘書長梁寒操、討論要案探錄如下、㈠財政刑法兩委員會報告審查妨害銀本位幣處罰暫行條例草案、決議照審查報告通過審查結果、擬先請中政會決定原則、再行審議、

◎南京一日中央社電、妨害銀本位幣處罰暫行條例草案、經立法院財政刑法兩委員會開聯席會議審查、並函約司法院派員列席說明、經議決先請中政會決定原則、再行審議、

理由　下、查貨幣本位應具三項要素如下、卽㈠紙幣自由兌現、㈡本位幣自由鑄造、㈢現銀自由進口出口、三者缺一、卽不得稱爲本位、例如英美日三國、均用金本位、近因情形變遷、均先後放棄之、放棄方式雖不一、如美採停止紙幣自由兌現、英採停止本位幣自由鑄造、日採禁止現金自由出口、其結果則同、我國貨幣以銀爲本位、本位幣爲銀圓、鈔票可以自由兌現、現銀可以自由委託造幣廠鑄造銀圓、現銀可以自由進口出口、雖因委託而出口之現銀、加以取締、如國際支付出口之現銀、則仍可自由出口、故銀本位三要素完全具備、若銷燬銀幣、須負刑事責任、不啻阻止現銀出口無異、剝奪貨幣本位三要素之一、亦卽無異取消銀本位、取銷銀本位爲國家大政、似應先由中政會決定原則、再交立法院審議、較爲妥善、此項審查結果、一日院會已照通過、

繼續維持銀錢拆放
貨物貸款待財孔由漢返滬後實行
中央等三行決定

本埠訊、地方協會等團體爲救濟市面蕭條、曾公推杜月笙・錢新之・俞佐廷等六人、面謁孔財長、請由中央銀行指撥巨款、直接貸放工商業、據新新社記者由金融界探悉、孔財長對於市商會等團體請求各節、除由財政部分令各銀行盡量放款外、孔財長曾表示令由中央交通中國等三銀行會同辦理、但中央等三銀行現尙未接到是項命令、據該行宣稱對於貨物貸款、將待孔財長在漢公畢返滬、會同各行當局討論詳細辦法後、再行定期舉辦、好在中央中國交通三行已決定繼續對銀錢兩業拆放、同時財部業已分令各銀行盡量放款、各業在此情狀之下、當可本其過去之信用與有關各銀行及錢莊繼續往來、事實上各業已受間接之救濟、

財部派員檢驗師葛華德來滬
抽查九百餘萬新幣
查竣後卽運中央銀行儲藏

本埠訊、中央造幣廠二月份所造之新幣九百零五萬元、及乙種廠條三千一百三十八條、自鑄成以來、倘存儲該廠庫內、呈請財政部派員前往檢驗、財部據呈後、派該部檢驗師葛華德來滬、業已開始抽驗、一俟抽查手續完竣、卽可運入中央銀行保管庫儲藏、以應市面需要、而資調劑云、

魯決設採金局

◎濟南電、魯省府決設官商合辦採金局開採全省金礦、

脫離故國十五年
薩爾正式易幟
希特勒親自到場參加慶祝光復典禮

薩爾白魯根一日路透社電、希特勒已於今日正午、乘汽車由滿海姆行抵此間、大受民衆熱烈之歡迎、希氏於晨間偕駐維也納德使巴本氏及白魯克納博士、乘私人飛機飛萊因滿海姆、後隨三機、一載其僚佐、二滿載新聞訪員、旋易汽車抵此、民衆數萬、自晨間卽聚集鵠候、雖大雨如注、而熱誠終不稍減、迨希氏飛機出現空中、羣衆歡呼之聲、高達雲霄、旣而飛機降地、希氏自機出、含笑行國社黨之敬禮、表示意、未幾、復有民衆環集希氏所居之旅館、大呼「我等欲見領袖」、希氏一再出臨廊前向衆含笑點頭示感、今晚

希氏將發驚人之演說

當今晨交還薩爾之公文簽字時、德內務部長佛里支博士向薩爾管理委員會致詞、謂德政府深信薩爾問題既經解決、諸民族間之和平合作、已更進一步、其結語曰、「吾人永不能容忍德國土地爲他人强攫而去」云、佛氏在無線電播音中宣佈交讓已畢後、卽命薩爾白魯根政府公署升懸德旗、繼以薩爾行政權交與布克爾氏曰、「薩爾問題由薩爾人民自己解決、足以表爲正義之奮鬬、不必需用武器」云、當移交禮正在通行之際、署外有民衆盛集、大呼「德國萬歲」、「希特勒萬歲」、同時德國全國之工廠與汽船、皆鳴汽笛、教堂則鳴鐘聲、各城鎭皆懸國旗與國社黨黨旗以誌慶祝、

先施公司
春季大減價

西衣部　各種男女雨衣　一律八折
新式套頭克老夫西裝　每套三十九元半
純毛條嗶嘰　每尺九角
灰色法蘭絨　每尺四角二分
意國沖華達呢　每尺二角八分　疋頭部
毯被部　全白羊毛毯　每條九元四角半
純毛駱駝毯　每條十二元

罐頭部　本牌五磅裝四色餅乾　每聽九角九分
早茶餅乾　每聽九角五分
什景餅乾　每聽一元一角
椒鹽梳打餅乾　每聽一元七角

手帕部　MAY-FAYRE　什色男裝花蔴紗巾　每盒六元七角
全白上等男裝蔴紗巾　每打二元半
禮蔴紗巾　半打裝繡花送

▲南茶部▼　買一送一　祁門紅茶　每聽一元　奶油花生糖　每磅六角

手帕部　特別廉沽

綢緞部　今天驚人狂賤　買一尺送兩尺

電印眞絲　雪芳綢　春季最新衣料　花色鮮艷永不退色

先施一元商店
第一分店　同時聯合舉行　第二分店

羽毛美麗未必即是佳鳥

人們—尤其是女人—大都歡喜新的東西以服裝言之汚舊的鞋子不穿了舊時的衣服棄置了而新的御上了此都是爲外表之舒適與容貌之整潔計也但內部之舒適與清潔其重要更有甚於外表千萬而多數男女已由服用清導丸以清潔調整其臟腑除積滯去病源而獲得極滿意之效果矣

貴州洋水郵寄代辦所職員熊淯賢君來書云「內人常患便秘腹內積滯非十餘日不獲一解兼之胃納不佳痛苦殊甚只因人言須服清導丸乃購與服之果然大便通暢食量增加精神大振矣」
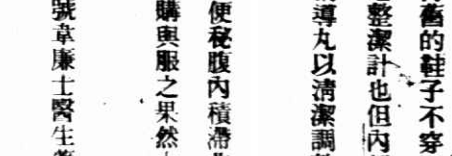
清導丸各埠大藥房皆有出售或逕向上海江西路四五一號韋廉士醫生藥局函購每瓶大洋七角六瓶三元九角郵力在內